# Balazos Entre Policías y Secuestradores

INF. COLS. 4, 5 Y 6

EN NAYARIT
DHL
MENSAJERIA MUNDIAL
TEL. 30038 - 38045
ALLENDE Y ZACATECAS
TEPIC, NAY.

$ 1000 PESOS M.N.
Meridiano De Nayarit
Tepic, Nay., Jueves 29 de Marzo de 1990. Año XLVI Epoca II No. 1,152

XEROX
SOLICITE DEMOSTRACION
TELS. 2-16-86 Y 2-46-04
FAX
XEROX

# Castigo a Quienes Alteren Resultados Electorales

## ✦Cárcel a los que no se Empadronen o Voten

MEXICO, D.F.- El alterar resultados electorales se castigará hasta con nueve años de cárcel, pero también a quienes se abstengan de votar, recibirán sanciones.

Estas acciones son analizadas por las subcomisiones de Gobernación de la Cámara de Diputados con el fin de introducirlas dentro de un capítulo especial del Código Penal que estará relacionado con la nueva legislación electoral que será presentada en el periodo ordinario.

Lo anterior fue informado por el diputado Hiram Escudero Alvarez, miembro de las citadas subcomisiones quien aclaró que este abstencionismo que se ha presentado durante los últimos años en todo los procesos electorales federales, tiene que acabar, así como en la urgente necesidad de terminar con las formas imperfectas que existen en el actual código federal.

"Estas formas imperfectas, señaló el legislador, de acuerdo al Derecho son aquellas que demandan una acción, pero ninguna sanción en caso de que no se cumpla lo demandado".

Las sanciones puede ser multa de 10 veces el salario mínimo hasta 9 años de cárcel e inhabilitación a cargos públicos en caso de que se trate de servidores estatales o federales y a todos aquellos que incurran en delitos electorales.

Se hace necesario y obligato-

PASE A LA PAG. 3

La señora María Eugenia Espriú de Delgado presencia el momento en que el licenciado Francisco Romero González, titular de Tránsito del estado entrega a la casa de reposo "Juan de Zelayeta", cuatro millones de pesos en cheque, en apoyo a la labor de cuatro religiosas que atienden la institución.

## FUENTE POLITICA

*Por Amadeus.*

Jorge Schiaffino Isunza, delegado nacional del Partido Revolucionario Institucional en Nayarit, dijo que la Coordinación General de Convenciones del PRI, ya oficializó el registro de José Luis Barajas Medina como precandidato a la presidencia municipal de Santiago Ixcuintla.

"Toda vez que la documentación que presentó como comprobante de residencia de por lo menos un año en aquel municipio José Luis Barajas, es válida y se comprobó, está ya la en la jugada".

Así lo expresó Schiaffino Isunza, quien agregó que el hecho de que una cantidad considerable de la base militante priista santiaguense no esté conforme con el registro, "son riesgos que se corren en un proceso nuevo, como lo es la consulta a la base".

Señaló que de aquí en adelante, corresponderá al pueblo decidir si Barajas Medina ocupa la presidencia municipal o no "por lo pronto el partido lo acepta como precandidato".

En reunión celebrada el pasado martes 27 de marzo en Santiago Ixcuintla, se sentaron las bases para dictaminar la legalidad de la documentación de tiempo de residencia de Barajas

PASE A LA PAG. 4

## PULSO

*Elías Maldonado*

*Los varones somos de lo más latoso. No sólos los casados, sino que desde solteros apuntamos este defecto. En la época en que se anda de novio, cuando menos se le llama a la novia quince veces diarias por telefono. ¿Para qué «se preguntarán» tanto? Sin embargo, nadie tiene una respuesta adecuada para ello, porque las llamadas de los novios son tan desfiguradas, inócuas, que la qu ien a final de cuentas agradece «y vaya que sí» es la empresa Telefonos de México.*

*Muchas de las conversaciones entre novios, son verdaderamente de que el estómago duela por la risa. Claro que a otros les duele el bolsillo. Veamos:*

*¿Karla...?*

PASE A LA PAG. 4

## Pese a las Vacantes Eficiencia en el Gobierno

POR PATRICIA RAMIREZ

Los puestos vacantes que actualmente existen en la dminstración estatal gubernamental, no han disminuido la eficiencia de la misma toda vez que dependencias diversas se han encargado de absorver sus funciones.

Dijo lo anterior Pedro Ponce de León, secretario general de Gobierno, quien agregó que no está cercano el tiempo para que esos puestos sean ocupados por nuevos colaboradores.

Indicó que la Secretaría Particular, la Oficialía Mayor, la Asesoría jurídica, Dirección de Administración y Subsecretaría de Finanzas, siguen laborando apoyados por dependencias como la Secretaría de Finanzas, entre otras.

"Los que estaban al frente de esos cargos están cumpliendo ahora con obligaciones que en un futuro a corto plazo pueden redituarles mejores expectativas de progreso", señaló Ponce de León.

En este sentido apuntó que será el propio Gobernador del estado quien se encargue de sustuirlos cuando así lo crea conveniente, "no hay ninguna prisa porque no ha disminuido la calidad de los servicios públicos que el licenciado Celso Delgado Ramírez ofrece a su pueblo y seguirá ofreciendo", finalizó Ponce de León.

## Ilegal la Expulsión de Perredistas de la Dirección Estatal

POR LORENA HERNANDEZ

De acuerdo a los estatutos del Partido de la Revolución Democrática (PRD) es ilegal la expulsión de los dirigents perredistas Antonio Gallardo Villela, Sabino Hernández Téllez y Eduardo Saucedo Fuentes por las supuestas anomalías cometidas en el interior de la dirección estatal del organismo político.

Así lo manifestó Sabino Hernández Téllez al tiempo de agregar que la corriente democrática que encabezan Miguel González Ibarra, Federico González Gallo y Guadalupe Acosta Naranjo, únicamente fomenta la división interna del PRD.

Dijo que la suspensión tanto suya como de Gallardo Villela y Saucedo Fuentes, "ha sido una decisión tomada fuera de los estatutos", toda vez que deben cumplirse ciertas normas a fin de aplicarse sanciones a los miembros del partido.

Apuntó que primeramente debe notificarse a los involucra-

PASE A LA PAG. 3

## Laboratorio Farmaceútico en Nayarit

POR LORENA HERNANDEZ

Con una inversión por el orden de los 600 millones de pesos, habrá de ponerse en marcha el primer laboratorio farmacéutico de Nayarit llamado "Naycort", el cual elaborará en su primera etapa productos para la industria veterinaria.

Dijo José Suárez Pasos, Gerente general de Laboratorios Farmacéuticos quien agregó que el laboratorio se encuentra ubicado en el fraccionamiento Ciudad del Valle de Tepic.

Suárez Pasos añadió que el proyecto para construir Naycort surgió en la terminación de la campaña del Gobernador Celso Delgado a fin de crear una industria de índole farmacéutico que no existía en Nayarit.

Señaló que en la primera etapa del proyecto se realizarán productos para uso veterinario; posteriormente se acondicionará el laboratorio para productos para la salud de humanos.

Precisó que se diversificará la línea veterinaria de productos para gallos de combate además de las exportaciones que ya se han efectuado a países como Guatemala, Honduras, El Salvador, Panamá, Nicaragua y Chile.

Expresó que el mercado de América Latina actualmente es

PASE A LA PAG. 3

## LOS INTOCABLES

JOSE LUIS MEJIAS

DE AGENCIA MEXICANA DE INFORMACION

PERTINACIA

Seré lo que fuí, haré lo que hice, viviré como he vivido.

Petrarca

La propaganda nos exhorta a que adornemos las calles con los colores del papado amarillo y blanco, a que alentemos al Presidente de la República a recibir al Papa con los honores especiales que se merece el Vicario de Cristo, a que reanudemos las relaciones diplomáticas formales para remediar la situación de injusticia que afecta los derechos individuales de los mi-

PASE A LA PAG. 2

## Desarrollo Integral del Adolescente en el DIF Estatal

El programa "Desarrollo Integral del Adolescente" del DIF Estatal, abre sus puertas a este sector juvenil de la población para atender sus deseos de superación y sano esparcimiento.

El titular del programa, Psicólogo Bejamín García dio a conocer que en las instalaciones del DIF Central se encuentran abiertas de lunes a viernes de las 17 a las 19 horas, la consulta profesional en ayuda y orientación psicológica.

Benjamín García, manifestó

PASE A LA PAG. 3

## Plaza Pública

MIGUEL A. GRANADOS CHAPA

DE AGENCIA MEXICANA DE INFORMACION

Convocados por una central obrera priísta, la Confederación Obrera Revolucionaria, grupos políticos y sindicales incluido el propio PRI, y su Corriente Crítica, hicieron llamamientos y formaron la semana pasada un frente para luchar contra la violación de los derechos laborales, evidenciada en el desalojo y el tratamiento dado a la huelga de la Cervecería Modelo.

Un representante personal

PASE A LA PAG. 3 SECC. D

## Tránsito del Estado Entregó 4 Millones al Asilo de Ancianos

La Dirección de Tránsito del Estado entregó esta tarde cuatro millones de pesos al asilo "Juan de Zelayeta" en apoyo a las apremiantes necesidades de la casa de reposo y un equipo de sonido con valor de un millón de pesos al club de la Tercera Edad.

En una bonita ceremonia que fue presidida por la señora María Eugenia Espriú de Delgado, titular de los sistemas DIF y Voluntariado Nayarit, el licenciado Francisco González, en presencia de cerca de 40 ancianitos y de las autoridades que conforman el patronato de la institución, informó que la cantidad destinada a esta labor social se obtuvo a través de la rifa de 5

PASE A LA PAG. 2

## ✦En la Acción Cuatro Detenidos, un Muerto y un Herido Grave

POR OLEGARIO ZAMUDIO Y GUILLERMO AGUIRRE

En la habitación 104 del Hospital General de Tepic se halla encamado David Lara Ruiz, de 20 años de edad, quien presenta impacto de escopeta en la quijada izquierda, luego de un enfrentamiento que sostuvieron con elementos de la Policía Judicial en el poblado de Zoatlán, municipio de Ixtlán del Río, el pasado miércoles 21 logrando huir Faustino Verdín Ruiz y Saúl Ramírez Campechano.

Detectives de la judicial nayarita comenzaron a investigar todo lo relacionado con David Lara, quien fue hospitalizado en una clínica del sector slaud en la cabecera municipal de Ahuacatlán. Y de esta forma fueron atando cabos en relación con una banda que se dedicaba a perpetrar asaltos en despoblado así como secuestros, arrestándose a los días al autor intelectual de la banda, Sergio Montalvo Díaz, El Político, y a Valeriano Ruiz Verdín, así también fue detenido en Ixtlán del Río Valeriano Verdín Rodríguez, quien reveló a la policía que su hermano, autor material de secuestros y asaltos de nombre Faustino se encuentra en algún lugar de los Estados Unidos al igual que Saúl Ramírez y Javier Villa.

Sergio Montalvo Díaz, alias El Político, presumiblemente es miembro activo del Partido de la Revolución Democrática (PRD) en la entidad.

En el caso de David Lara Ruiz, encamado en el Hospital General de Tepic, fue trasladado anteayer de Ahuacatlán porque el impacto de escopeta que le destrozó la quijada se le infectó y puede morir en las próximas horas.

Por otra parte, al otro extremo del estado tres peligrosos so-

PASE A LA PAG. 3

Esta Edición consta de 4 secciones y 20 páginas, exíjalas.

## Los intocables

JOSE LUIS MEJIAS

DE AGENCIA MEXICANA DE INFORMACION

nistros de la Iglesia y de los católicos en general. Las organizaciones clericales piden pues, nada menos, que borremos de las leyes aquellos ordenamientos que limitan el poder temporal de la Iglesia y sobre los que descansa el laicismo del Estado mexicano, varios de ellos borrados ya de facto por culpa de la complacencia de varios gobernantes.

Y cuando en frente de esta aplastante propaganda se levantan algunas voces que señalan los males en que los países predominantemente católicos ha causado la Iglesia en su aspectos temporal y político, se levantan otras, aparentemente conciliadoras, que nos hablan de jacobismo trasnochado y de conflictos afortunadamente superados desde el siglo pasado, cuando no argumentan que vivimos tiempos de cambio. Pero lo cierto es que la Iglesia, desde que se unió a Constantino (año 313) ha tratado siempre de disfrutar tanto el poder temporal como el espiritual, y cada página de la Historia es un ejemplo de este empeño, ¿Por qué hemos de creer que va a cambiar hoy, después de 17 siglos?

EN CUANTO AL CASO de México, es del todo inexacto que los conflictos entre la Iglesia y el Estado están ya superados desde el siglo pasado, ¿Y el Te Deum al chacal Huerta? ¿Y la pública condena que de la Constitución hicieron el Papa y los obispos? ¿Y la guerra cristera? ¿Y la suspensión de cultos? ¿Y las Ecíclicas de Pio XI, condenado el comunismo "de Rusia y de México", y exhortando a los católicos mexicanos a integrarse en una Acción Católica?.

Y no fue en el siglo pasado, sino en 1944, cuando la sociedad confesional "Amigos del Soldado" armó la mano de quien debía matar al Presidente Avila Camacho, Y fue en 1945, cuando a raíz del Primer Congreso Mariano interamericano (50 aniversario de la coronación de la Virgen de Guadalupe) y por la instigación de la Iglesia, se desató una ofensiva genocida contra los protestantes y los rojos. Y fue en 1947 cuando en Durango y en ocasión del Primer Congreso Eucarístico, la hueste católica tomó la ciudad, obligando a los traúsentes a caer de rodillas en las calles ante el paso del arzobispo, González y Valencia, que portaba en sus manos la custodia de oro.

Asistieron a la ceremonia inaugural el gobernador y el procurador de justicia del estado, y en su discurso, el arzobismo afirmó que "sólo la unión de la Iglesia y el Estado podría impedir el avance rojo". Y fue en 1986 cuando el obispo de Chihuahua, en protesta por el resultado de las elecciones, favorables oficialmente al PRI, trató de cerrar los templos y de suspender el culto, con la intención de promover una segunda guerra cristera.

GOBERNABA ALEMAN y su prensa habló de la tolerancia de su régimen, aclarando que no debía interpretarse como debilidad ni como indiferencia ante "las llamadas violaciones" al artículo 24 constitucional. "Es simplemente, el reconocimiento de los derechos que asisten al pueblo a externar sus opiniones", una explicación que puede usarse en la presente ocasión. Y la prensa alemanista comentó: "El Estado y la Iglesia, divorciados desde las Leyes de Reforma se unieron ayer simbolicamente en un pacto no escrito contra el comunismo", en cambio de la apertura eclesiástica del Presidente Alemán, el Nuncio Apostólico, Monseñor Piani, declaró: "Si la resistencia de los católicos se explicó en aquellos días (de los cristeros), hoy no puede explicarse la oposición sistemática a un régimen decoroso (sic), que ha rodeado a la Iglesia de atenciones y consideraciones".

Martín Luis Guzmán escribió al respecto en la revista Tiempo, de la cual era director: "Tiempo considera un peligro para la paz de la nación mexicana la acción de la Iglesia Católica, cuando a ésta se la deja libre de todo freno por parte del poder civil... La Iglesia sigue y seguirá siendo irreductible causa de desunión, porque el catolicismo niega la libertad de pensamiento", y don Martín Luis Guzmán tenía razón: La Iglesia seguía siendo irreductible causa de desunión. En una pastoral del arzobispo de México, Luis María Martínez, llamó a los católicos a una guerra santa contra otros cristianos, de las llamadas Iglesias protestantes. "Se pretende arrebatar al pueblo mexicano su mas rico tesoro, la fe católica que hace cuatro siglos nos trajo la Santísima Virgen de Guadalupe.... Así como en la Edad Media al grito de ¡Dios lo quiere! todos los cristianos se unieron para conquistar el sepulcro glorioso, así, ahora, con la convicción de que Dios lo quiere y María de Guadalupe lo pide, como buenos hijos de ella y de la Iglesia, pongan sus esfuerzos al servicio de la fe.... Con cristiana serenidad, pero también con gran energía, nos opondremos a que la campaña política protestante continúe extendiéndose, es más, la combatiremos hasta acabar con ella".

La Iglesia lanzó a cristianos contra cristianos, David G. Ruesga, obispo protestante, denunció ante la ONU =la Secretaría de Gobernación desestimaba todas las denuncias al respecto= diversos linchamientos que daban como saldo 51 muertos y centenares de heridos. Y en el Diario de los Debates de la Cámara de Diputados aparece una denuncia de los ejidatarios de Guadalupe Victoria, Puebla, en la que se asienta que el párroco del lugar "hace cinco días mandó quemar viva a la señorita Jacinta García, de 18 años", a cuya quema asistieron "habitantes de Quecholac, Progreso y la Gloria".

La acción de la Iglesia, libre del freno del poder civil, seguía =y sigue siendo= un peligro para la paz de la nación. Todavía en Semana Santa de 1978 =y no hace un siglo= el Ejército consideró necesario entrar con artillería en San Juan Chamula y hacer en toda la zona indígena de los altos de Chiapas una demostración de fuerza, para enfriar las ansias clericales de aventuras guerreras. Pero este es sólo un capítulo de la misma inacabable historia.

NATURALMENTE que existen sacerdotes =como Hidalgo, Morelos y Matamoros= mas cercanos a las enseñanzas de Cristo que a la dominación de la jerarquía eclesíastica. La declaración teórica de la liberación de los pueblos quedó suscrita por los episcopados, en Medellin, al término de la II Celam, pero no quedó en claro cómo habia la Iglesia de hacer frente al problema concreto de la liberación de éste u aquél pueblo. Las declaraciones, la actitud verbal, rebasan generalmente la conducta y aún la posición teológica de los episcopados que, habiendo suscrito el compromiso de la liberación, no aciertan a actuar para el cumplimiento de este compromiso. ¿Via pacífica? ¿Resistencia pasiva? ¿Violencia? ¿Cuál es el camino y qué es lo que está permitido?

En la III Celam, estos sacerdotes propusieron aprobar el uso de la "violencia de los oprimidos contra la violencia institucionalizada", pues de otro modo, la Iglesia "se perderá en palabras". Juan Pablo II, uno de los políticos más hábiles que ha tenido la Iglesia, pero en realidad trabaja en favor de quienes quieren que la II Celem limite sus compromisos suscritos en Medellin y modere sus demandas favorables a las clases oprimidas.

# Tránsito del

millones de pesos.

Todo el cuerpo de la dirección, afirmó el licenciado Romero González, colaboró en esta actividad que arrojó como saldo 15 millones de pesos de los cuales 10 fueron entregados a la colecta de Cruz Roja; 4 millones para esta casa de reposo y un millón más en la adquisión de un aparato de sonido que será entregado hoy mismo, dijo Romero González, a la coordinadora estatal, doctora María de la Luz Ochoa de González, como respuesta a la solicitud del club de la Tercera Edad.

Por su parte, Sor María Virginia Portillo en representación de la encargada de la casa, manifestó su agradecimiento a las autoridades al reconocer que "hay alguien que piensa en los ancianos". Entregó también su gratitud a la gente con posibilidades económicas que conforman el patronato y a los múltiples bienechores que no los abandonan, lo que nos permite, dijo, continuar sirviendo a Dios a través de los ancianos.

Finalmente la esposa del mandatario nayarita, señora María Eugenia Espriú de Delgado, reiteró su apoyo y el del gobierno que encabeza el licenciado Celso H. Delgado, a las cuatro religiosas que trabajan haciendo la vida más grata a quienes ya han dado todo por las generaciones que los suscenden; "seguiremos ayudándolas =manifestó, resolviendo en la medida de nuestras posibilidades, los problemas que enfrenten a lo largo de esta noble labor".

DISKETTE
AMPEX
5¼ DOBLE LADO Y DOBLE DENSIDAD
OFERTA
21 Mil pesos + Iva
Caja con 10 Unidades
DE VENTA CON SU DISTRIBUIDOR AUTORIZADO:
MICROINFORMATICA DE OCCIDENTE.
Plaza Insurgentes Local N° 27
Tel. 384 33
Tepic, Nayarit

Secretaría de Finanzas
Gobierno del Estado de Nayarit

Administración Fiscal Federal de Tepic
S. H. C. P.

# A Quienes Fueron Contribuyentes Menores en-1989

Las personas físicas con actividades empresariales que con motivo de la reforma fiscal dejan de ser considerados contribuyentes menores pagaran sus impuestos al valor agregado (IVA), sobre la renta (ISR) y al activo (IA) conforme a lo siguiente:

### Impuesto al Valor Agregado

En este impuesto deberán efectuar pagos provisionales mensuales, presentar declaración anual y llevar un cuaderno de entradas y salidas, en donde anotarán las ventas y compras, el cual durante 1990 no requerirá ser autorizado.

1.- Pagos provisionales

El primer pago provisional de 1990, comprenderá los meses de enero, febrero y marzo, debiéndose efectuar a más tardar el día 17 de abril los correspondientes a los meses siguientes, se realizarán en forma mensual a más tardar el día 17 del mes siguiente al que corresponda el pago.

2.- El acreditamiento del impuesto traslado al contribuyente en los meses de enero y febrero, se podrá llevar a cabo aún cuando en los comprobantes respectivos no conste dicho impuesto en forma expresa y por separado.

3.- Lugares de pago

Los pagos provisionales correspondientes al periodo enero-septiembre se continuarán efectuando ante las recaudaciones de rentas y en la Secretaría de Finanzas. A partir del mes de octubre, los pagos provisionales deberán de realizarse en la Administración Fiscal Federal de Tepic o en bancos que autorice la S.H.C.P.

4.- Formulario a utilizar

Los contribuyentes deberán utilizar el nuevo formulario de pago de contribuciones HFPC-1.

### Impuesto Sobre la Renta

Los contribuyentes podrán cumplir sus obligaciones conforme al régimen simplificado, para lo cual se ha previsto un esquema de transición que los incorpore gradualmente.

1.- Pagos provisionales

a) Durante el periodo de enero a septiembre efectuarán dos pagos: el primero comprenderá los meses de enero a abril y se realizará a más tardar el 17 de mayo; el segundo pago, correspondiente a los meses de mayo a septiembre, debe llevarse a cabo a más tardar el 17 de octubre.

b) Los pagos se calcularán conforme a la cuota que se cubrió en 1989, correspondiente al impuesto sobre la renta y, en su caso, las respectivas a productos de trabajo, 1% sobre erogaciones e INFONAVIT, a las cuales no se aplicará el factor de actualización previsto para 1990.

2.- Lugares de pago y formulario a utilizar

Las recaudaciones de rentas y en la Secretaría de Finanzas. Se presentará declaración con el nuevo formulario de pago de contribuciones HEPC-1.

Régimen simplificado

Los contribuyentes que decidan al régimen simplificado deberán presentar en el mes de septiembre un aviso al que acompañarán una relación de los bienes y deudas de su negocio. En este régimen los pagos realizados durante los meses enero-septiembre se considerarán como definitivos.

### Impuesto al Activo

Quienes se acojan al régimen simplificado del Impuesto sobre la Renta, se les otorga un tratamiento de facilidades en el impuesto al activo, que consiste en:

1.- Pagos provisionales

a) Durante el periodo de enero a septiembre, no efectuarán pagos provisionales.

b) A partir del mes de octubre realizarán pagos provisionales en forma mensual a más tardar el día 17 del mes siguiente; contando con un tratamiento simplificado para determinar el valor de los bienes [illegible] negocio.

2.- Lugares de pago y formulario a utilizar

Las declaraciones se presentarán ante la Administración Fiscal Federal de Tepic, o en los bancos autorizados por la S.H.C.P., y los contribuyentes utilizarán el formulario de pago de contribuciones HFPC-1

La Secretaría de Finanzas y la Administración Fiscal Federal de Tepic proporcionan todo tipo de orientación a los contribuyentes y se están ya realizando talleres fiscales en los que se explica la forma práctica de asentar el cuaderno de entradas y salidas, sin necesidad de contratar servicios de contabilidad.

Difusión Fiscal

Campaña 1 9 9 0

## Desarrollo Integral del Adolescente...

que el programa para el Desarrollo Integral del Adolescente abarca múltiples facetas para encaminar al joven dentro de la sociedad. Actualmente se imparten cursos en donde se capacita a jóvenes como brigadistas para que a su vez orienten en sus comunidades de origen a través de las escuelas y colonias, en temas de prevención contra la drogadicción, orientación vocacional, comunicación familiar y protección ecológica, entre otros.

También, en colonias populares como la 2 de Agosto se alfabetiza en coordinación con INEA y se otorga educación primaria y secundaria. Este grupo educativo se ubica en la calle Simón Bolívar número 93 de 4 a 6 de la tarde en educación primaria y de 6 a 8 de la noche en secundaria.

En Amado Nervo y Puebla de esta ciudad, donde se ubica el DIF Estatal, se imparten talleres de teatro, jazz, rondalla, pantomima, declamación, karate, aerobics y gimnasia olímpica para todos los jóvenes que deseen integrarse al programa.

Gracias al fuerte apoyo de la titular del sistema señora María Eugenia Espriú de Delgado, ha sido posible trabajar en forma intensiva, dándole al joven una opción de trabajo libre en actividades culturales y artísticas que arrojan ya un magnífico resultado.

EPIGRAMA

**Automovilistas se quejan en contra de un comandante del Departamento de Tránsito y Transportes del Gobierno del Estado de apellido Contreras quien, haciendo gala de prepotencia y falta de sentido común, recoge vehículos arguyendo que sus tripulantes manejaban con aliento alcohólico lo que, en muchos de los casos, carecen absolutamente de veracidad.**

Pues abusados, lectores
con el "comanche" Contreras;
el "cuate" es de los mejores...
¡De los que a diario la "riegan"!.

Antonio Almaraz

## ✦En la Acción Cuatro...

cuestradores se enfrentaron a balazos con elementos de la Policía Judicial nayarita anteayer, a las 18:00 horas, cerca del poblado Peñitas, yendo hacia Tuxpan, en los primeros topes integrado por boyas que se encuentran sobre la carretera, lugar en el cual sería entregado a los fascinerosos un botín de 25 millones de pesos, el cual habían exigido al rico mueblero tuxpense José Luis Jaime Espinoza, so pena que de no hacerlo privarían de su libertad a dos de sus menores hijos.

La advertencia de que no estaban jugando se la habían hecho llegar a través de un trabajador, mismo que fue despojado violentamente de una camioneta marca Dodge, doble rodado, modelo 87, el pasado lunes 26, propiedad de don José Luis. Y fue al día siguiente, el 27 de marzo, cuando al estar desayunando el mueblero tuxpense recibió una llamada de un hombre que le exigía llevara los 25 millones de pesos al lugar antes indicado por la tarde, a las 16:00 horas, "o lo vas a lamentar toda tu vida..." Así fue la amenaza.

Sumamente preocupado, José Luis Jaime Espinoza puso su respectiva denuncia ante la agencia del ministerio público de Tuxpan, procediéndose a levantar la averiguación criminal por el robo de la camioneta en el poblado de Boca de Camichín, municipio de Santiago Ixcuintla, y además, la amenaza de secuestro. Posteriormente la Procuraduría General de Justicia giró instrucciones precisas al director de la Policía Judicial, Juan Manuel Pérez Medina, quien de inmediato envió un grupo especializado de la División Homicidios, tendiendo una trampa a los malhechores.

A la hora prevista, don José Luis ya tenía el dinero exigido y se trasladó al lugar que le indicaron: las boyas del primer tope. Al llegar en su vehículo al lugar acordado, tres individuos a bordo de un automóvil se le emparejaron, aventándole de ventanilla a ventanilla un portafolio. Y fue aquí cuando los policías comisionados rodearon a los secuestradores y los invitaron a soltar el arma que traían, una 9mm de las conocidas **catorceras**, siendo desobedecida la orden, pues quien cargaba la pistola, Francisco Vázquez Rodríguez, alias El Chino, comenzó a dispararles, sin embargo, caro le costó enfrentar a los sabuesos del orden, quienes repelieron la agresión, hiriéndolo mortalmente, en tanto que los otros dos gritaban aterrorizados que "**no queremos pleito, no queremos pleito**", deteniéndoseles de inmediato, siendo trasladados a Tepic, donde confesaron una serie de delitos y denunciaron a otras bandas que operan por la región del norte de Nayarit.

Francisco Vázquez, en tanto, al practicársele los primeros auxilios murió, siendo traído al hospital general de Tepic, donde le practicaron la autopsia de ley, siendo entregado a sus familiares que viven en Zomatlán, municipio de Rosamorada.

Alfonso Hernández Parra y Carmelo Sandoval González, de 23 y 32 años de edad, respectivamente, fueron puestos a disposición de la Procuraduría General de Justicia, siendo internados en el Centro de Rehabilitación Social "Venustiano Carranza" de Tepic.


Rento casa Col. San Juan, Encino 33 oriente. Informes al tel: 2-20-07

ORACION MILAGROSA

"Confió en Dios con todas mis fuerza, por eso pido a Dios que ilumine mi camino y otorge la gracia que tanto deseo". Mandé publicar y observe lo que ocurrirá en el cuarto día.

RCS

SE RENTA INMUEBLE PARA NEGOCIO

Estacionamiento al frente, 2 pisos, Sala-recepción, 7 privados, 3 baños gran patio posterior Av. Juárez esq. con Pris. Sánchez. $1,500,000.= Tel. 2-19-73

VENDO MEMBRESIA

Vacaciones Programadas
Hotel Conquistador Vallarta. Inf. 3-07-78 Tepic, Nay.


## Laboratorio...

el más accesible para la exportación de productos farmacéuticos elaborados a base de antibióticos quimioterapéuticos.

El gerente general de Laboratorios Farmacéuticos informó que tanto la inversión como el personal de Naycort es mexicano, así como los insumos que se utilizan para la elaboración de sus productos.

Indicó que el laboratorio no producirá ninguna clase de contaminación ambiental y comenzará a funcionar en cuanto se obtenga la licencia sanitaria de la Secretaría de Salud.

Naycort atacará al mercado del noroeste de México, que se encuentra "cautivo" debido a que estados tales como Sonora, y Baja California, no cuentan con laboratorios de esta clase, finalizó.

## Ilegal la . . .

dos la acusación que existe en su contra; posteriormente se realiza una audiencia y así llegar a un concenso.

Hernández Téllez precisó que el grupo de la corriente democrática presentó las supuestas pruebas en su contra, se establecieron en audiencias y se decidió suspenderlos, "sin que tuviéramos nosotros la más pequeña información".

Puntualizó que problemas de esta índole se resolverán al escuchar la opinión de las bases perredistas, expresadas en las reuniones preparatorias a los congresos municipales y estatal.

Aseguró que no existen pruebas concretas en su contra y recalcó que el debate político de los diversos grupos y sectores que conformaron el PRD es importante en el cambio democrático de México.

Hernández Téllez aseveró que la participación de los perredistas de base en las asambleas del domingo uno de abril contribuirá para que tales conflictos no afecten la fuerza electoral del PRD.

## ✦Cárcel a los

rio sancionar para que exista una mayor participación ciudadana y responsable y tengan mayor respeto a los procesos electorales. (NOTIPRESS)

Vendo terreno 7 X 17.5 colonia Lomas Bonitas de la Cruz.

SE RENTA CASA AMUEBLADA.

Con cochera, 2 recámaras. En Bahía de Matanchén #68-B col. Lomas de La Cruz $450,000 mensuales. Tel. 3-71-01

ORACION MILAGROSA

"Confió en Dios con todas mis fuerzas, por eso pido a Dios que ilumine mi camino y otorgue la gracia que tanto deseo". Mando publicar y observe lo que ocurrirá en el cuarto día.

SCA

## Comisaría

POR GATO

*La Policía Judicial se encuentra trabajando con un ritmo fuera de serie en el combate a la delincuencia, y es que la entrada de la Primavera fue en serio, el mayor Juan Manuel Pérez Medina se fajó los pantalones e inició la jaladera de orejas, exigiendo a sus comandantes, jefes de Grupo, así como agentes, mayor efectividad en sus operativos y la detención de los malhechores, nada de que "casi estuvo a punto de agarrarlo y se me fue. La ciudadanía no piensa así. Así que a trabajar, mis muchachos". Y los resultados están a la vista" desmembramiento de quince peligrosas bandas de salteadores, abigeos, secuestradores y asesinos en menos de 28 días, es decir, en lo que va del mes de marzo###### Sin embargo quereríos pasar un recadito al titular de la PJE. En los últimos 10 días un grupo de asaltantes viene operando impunemente en el área de Peñita de Jaltemba, Las Varas y puntos circunvecinos del municipio de Compostela. Este grupito de rufianes viene robando a productores de platano, piñas, papayas y guanabanas del lugar. Lo curioso, pues, es de que los comandantes destacamentados en Peñita de Jaltemba y Las Varas saben quienes son los integrantes del grupo de roba-fruta. Y tan es así que, la mercancía robada se exhibe en los puestecitos que se encuentran a orilla de la carretera federal 200, la que atraviesa el pueblo de Las Varas. La cuestión es de que los ladreones de mercancía estan aparentemente confabulados con los comandantes miembros de la Policía Judicial nayarita. Lo anterior quita votos buenos a tan valerosos y leales integrantes de la PJ de Nayarit###### Hoy es la comparecencia del Ministerio Público Federal y Policía Judicial Federal ante la comunidad tepicense. Habrá un dialogo abierto que servirá para sugeriri y criticar. El AMP Federal José Luis González Gutierrez y el comandante de la PJF en Nayarit, Gerardo Velázquez Ayala, estarán ahí para responder inquietudes y denuncias mismas que hagan los ciudadanos que asistan. La comparecencia será en el Auditorio del DIF-Estatal en Tepic a las 10:00 de la mañana. Ahí estaremos escuchando, nada más###### Los divididos perredistas estan haciendo ruido aquí y allá para llamar la atención. Andan divulgando que el CEN del PRD expulsó a Sabino Hernández, a Gallardo Villela y a Eduardo Saucedo Fuentes. En fin, pero la verdad es de que no estan* **corridos**, *simplemente "***están suspendidos los señores por no alinearse**", *reconocería Miguel González Ibarra, excandidato a gobernador por Nayarit y miembro distingudi del PRD en la entidad. Ah, pero como andan bien* **jodidos** *ante la opinión pública, pues quieren hacer un poco de* **teatro** *para ver si logran algo el próximo 6 de junio.*

*¡Comisaría!*

# Siguen Devolviendo Vehículos de Narcos

La comandancia de la Décimo Tercera Zona Militar, hace del conocimiento público que con fecha 29 de mayo de 1989, el C. Juez de Distrito en el estado, pronunció sentencia, concediendo el amparo y la protección de la justicia federal al ciudadano Rubén López López, emitiendo en su fallo la devolución de la camioneta marca Ford, modelo 1987, Pick-up, color blanco, motor 59270 y Registro Federal de Automóviles 8408982.

El automotor mencionado fue puesto a disposición del agente del Ministerio público Federal de Acaponeta Nayarit, por personal militar de esta jurisdicción, en aplicación de la campaña permanente contra el narcotráfico por la comisión de un delito contra la salud en sus modalidades de posesión y transporte de mariguana, en virtud de haber sido empleda para transportar varias cajas conteniendo mariguana mismas queserían transportadas a la vez, en una aeronave de nacionalidad extranjera hasta la frontera norte del país.

Como resultado del fallo emitido por el C. licenciado José R. Cuevas Zavala Juez de distrito en el estado, la comandancia de la Décimo Tercera zona Militar, hizo entrega del citado vehículo al C. agente del Ministerio Público Federal de la plaza de Acaponeta, Nayarit.

# Autobús de Ruta Venceremos Lesionó a Pasajera

En su continuo daño a la sociedad Tepicense, el autobús de la ruta "Venceremos" número económico 50, placas 73217P, manejado por Juventino Alvarado Salas, lesionó a la señora Antonia Marquez López, de 30 años de edad, originaria de Zuchinanacatlán Puebla y vecina de la colonia Prieto Crispín.

El accidente ocurrió en la zona roja, cuando el citado camión urbano subia y bajaba pasaje y debido a que la hoy lesionada se encontraba en la puerta lateral en un movimiento inesperado de éste, la señora cayó al suelo provocándose serias lesiones que ameritaron su trasalado urgente a la clínica de la Cruz Roja a bordo de una ambulancia.

# Siguen los Desórdenes en la Secundaria Federal No. 10

Enrique Duran Talamantes y José Carlos García Bermudez, de 16 años cada uno, amenazando con una navaja 007 a los alumnos de la Escuela Secundaria Federal número 10, ocasionaron un tumulto desordenado en la misma.

Los dos jovenzuelos entraron a la escuela diciendo que buscaban a un amigo y ya adentro, al parecer bajo los efectos de alguna droga intentaron agarrar a las muchachas y golpear a cuanto estudiante se atravesaba por su camino, logrando al fin ocasionar un caos total entre el estudiantado que corria de un lado hacia otro asustados por la posibilidad de verse heridos por los mariguanos, quienes finalmente fueron controlados por el oficial de la policía municipal Mario Cota Martínez, siendo trasladados a bordo de la patrulla número 29 a los separos municipales, donde deberan responder por las agresiones y golpes hechos a varios jovenes de la secundaria # 10.

# Fuente...

Medina en el municipio.

"Se resolvió, de una manera que no pretende ser jurídica, que era legítima y como se cumple así uno de los requisitos de la convocatoria, el derecho que pide lo tiene y así se lo dimos, la base militante tendrá que aceptar esto, pero en adelante ellos decidirán si votan por él o no", concluyó Schiaffino Isunza, delegado del PRI en Nayarit (Patricia Ramírez).

El pre-candidato a la Presidencia Municipal de Tepic, Alejandro Rivas Curiel viene cumpliendo con sus compromisos que aceptó en su intensa campaña política que ha venido realizando a lo largo y ancho del municipio; ayer inauguró el drenaje y alcantarillado de las colonias Llanitos y Aviación.

Dicha obra que beneficia a cerca de 100 familias fue una promesa que Rivas Curiel se comprometió a realizar hace algunos meses, y ayer ante poco más de 100 Jefes de Familia puso en marcha la importante ob. a de beneficio social.

A nombre del grupo de colonos beneficiados hizo uso de la palabra el ingeniero Mario Pacheco Ruiz, quien agradeció el esfuerzo realizado por Rivas Curiel y aseguró que en ese seccional el pre-candidato a la alcaldía del municipio de Tepic ganará rotunda y arrolladoramente.

Asimismo dijo que esa era muestra palpable que Rivas Curiel le responderá a su pueblo cuando llegue a la Presidencia Municipal; queremos hombres que sepan de obra pública, que tengan ganas de trabajar y que atienda a su pueblo, "y estamos convencidos que usted es la persona indicada", dijo el representante de los colonos.

Por su parte, Alejandro Rivas Curiel en su intervención exhortó a las familias de las colonia Llanitos y Aviación para que su voluntad política le sea favorable en las urnas el próximo domingo, "votar por Rivas Curiel es garantizar la obra pública que tanta falta hace en el municipio de Tepic", apuntó.

Rivas Curiel asimismo fue personalmente al campo deportivo "La Moderna" para saludar a los integrantes de la selección de fut-bol de veteranos, quienes el próximo viernes parten hacia otro estado del país a defender su calidad de campeones nacionales, conquistado el año pasado en la ciudad de Tijuana, Baja California. Ahí también los deportistas le reiteraron su apoyo irrestricto y solidario para que sea el próximo presidente municipal de Tepic.

## PULSO

*Elías Maldonado*

*-Sí. ¿Eres tu...?*
*-¡Ahhh...!*
*¿Por qué el ¡ahhh...!*
*-Es que no sabía...*
*Se me hace que no, que sí sabías...*
*-Te juro que no...*
*¿De veras...?*
*Como lo oyes...*
*¿O piensas otras cosas...?*
*Tampoco...*
*Entonces...?*
*Pues nada...*
*¿Para que llamaste...?*
*Pues llamé por llamar...*
*¡Ah...*
*¿Te molesta....?*
*No, desde luego que no...*
*Entonces, ¿por qué ese ¡Ahhh...!*
*Es que no sé...*
*Qué no sabes...?*
*No, nada.*
*¿Cómo que nada...?*
*Sí, nada.*
*¿Cómo que nada...?*
*¡Ay, ya, por favor!*
*Bueno...*
*¿Bueno qué...?*
*Que luego te llamo...*
*Esta bien...*

*Y luego cuelgan. Esto ocurre, por lo regular, cuando el hombre esta quedando bien.*

*Por eso, el rollo de ayer.*
*¡Salud!*

Vendo 8 casas con facilidades Col. Francisco Villa Informes Fco. García Montero # 75 Col Fco. Villa.

# Declaración de Prensa del PRD

Algunos medios de información han transmitido la noticia de que los suscritos hemos sido suspendidos como dirigentes estatales del Partido de la Revolución Democrática (PRD).

Ante esta información nos permitimos declarar:

1.- La "resolución de suspendernos en las "funciones de dirigencia" que hemos venido desempeñando en el Comité Promotor Estatal y las tareas que de ellos se derivan, fue tomada parcialmente, por los miembros de la Comisión Ejecutiva: J. Trinidad Alcantar, Federico González Gallo, Guadalupe Acosta Naranjo, Ignacio Ponce, Rodrigo González, Alejandro García y Miguel González, quienes se han caracterizado por su actitud persecutoria contra quienes provenimos del Partido Mexicano Socialista (PMS). Estos compañeros de manera irresponsable proceden una vez más con sectarismos, agravando la ya de por sí, difícil situación que vive actualmente el PRD.

2.- La "suspensión" que los compañeros mencionados dictaron, carece de los requisitos estatutarios planteados en sus artículos 78, 79 y viola los derechos de los miembros, expresados en el artículo 7, fracciones III y IV y demás relativos. Nunca fuimos enterados de que había una acusación en nuestra contra; nunca fuimos citados para ser escuchados. La "resolución" tomada el 12 de marzo fue enterada hasta el 23 de marzo, únicamente al Profr. Sabino Hernández Téllez.

3.- Como se puede apreciar la "resolución", se tomó con el propósito frustrado de antemano, de impedir nuestra participación en la tarea de dirección, ahora que se preparan el Congreso Municipal de Tepic y otros municipios, el primer Congreso Estatal del PRD y las Convenciones Municipales y Estatales, electorales. "La medida" adoptada en nuestra contra busca proteger los intereses personales y de grupo de los mencionados compañeros, atropellando los propios del partido que preferentemente debemos cuidar; y afecta la unidad política del PRD tan necesaria en estos momentos en que nos preparamos para participar en las elecciones de Ayuntamientos y Diputados, haciéndole el juego al Gobierno y al PRI, al reducir nuestras posibilidades de lograr avances importantes en el terreno electoral.

4.- Al plantearse al margen del procedimiento estatutario, dicha "medida" carece de sustento.

Hemos sido militantes de oposición por muchos años. El pueblo de Nayarit nos conoce. Queremos darle la seguridad de que son absolutamente falsos los cargos que se nos atribuyen y de que nadie prodrá impedirnos seguir luchando dentro de las filas del PRD por los objetivos democráticos y sociales que se ha propuesto.

Dip. Profr. Antonio Gallardo Villela, miembro del Comité Promotor Estatal de la Comisión Ejecutiva y Coordinador del Grupo Parlamentario.

Eduardo Saucedo Fuentes, miembro del Comité Promotor Estatal de la Comisión Ejecutiva.

Profr. Sabino Hernández Téllez, miembro del Comité Promotor Estatal.

VASAN
Auto Partes
VENTA DE REFACCIONES PARA TODA CLASE DE "VEHICULOS"
LOS MEJORES PRECIOS DEL MERCADO.
¡VISITENOS!
PROPIETARIO: ALVARO SANDOVAL PASOS
P. SANCHEZ #147 SUR
TEL. 1 82 49 TEPIC, NAY.

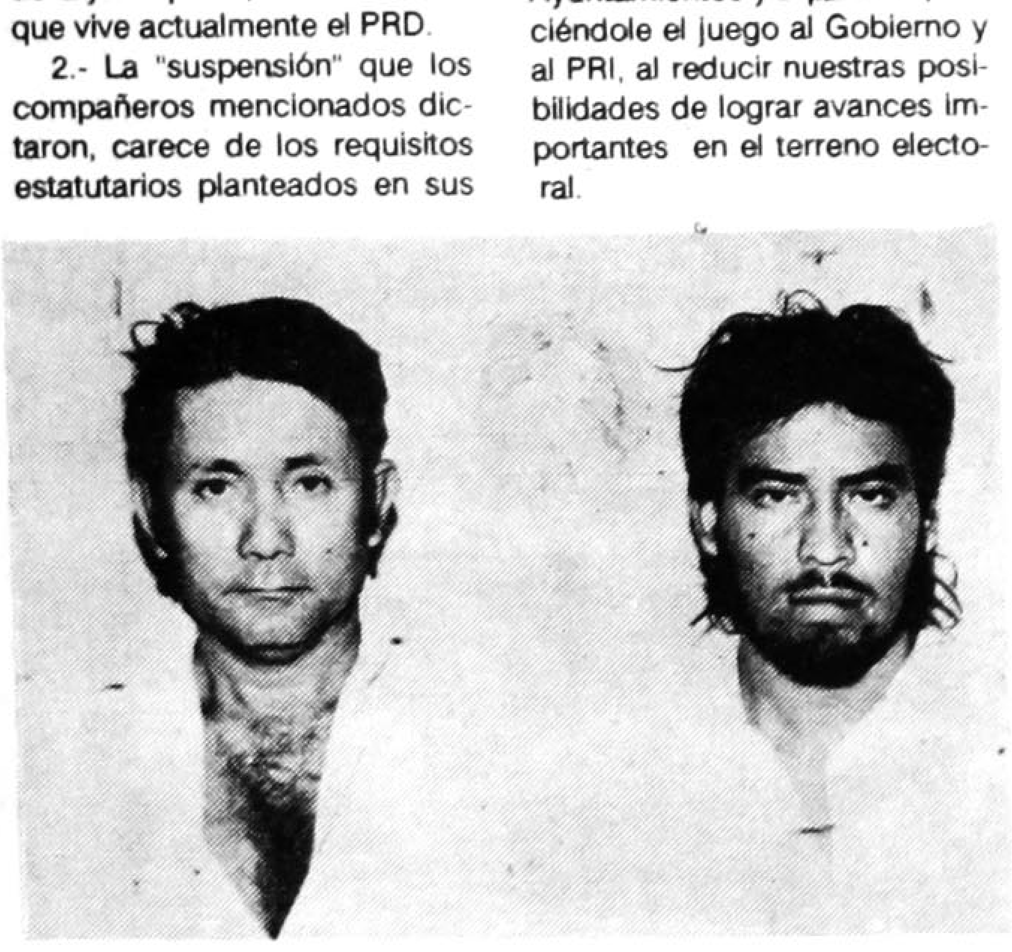

ALFONSO HDEZ. PARRA y CARMELO SANDOVAL GLEZ. (a) El Carbonato. Quienes se encuentran graves al enfrentarse a la policía.

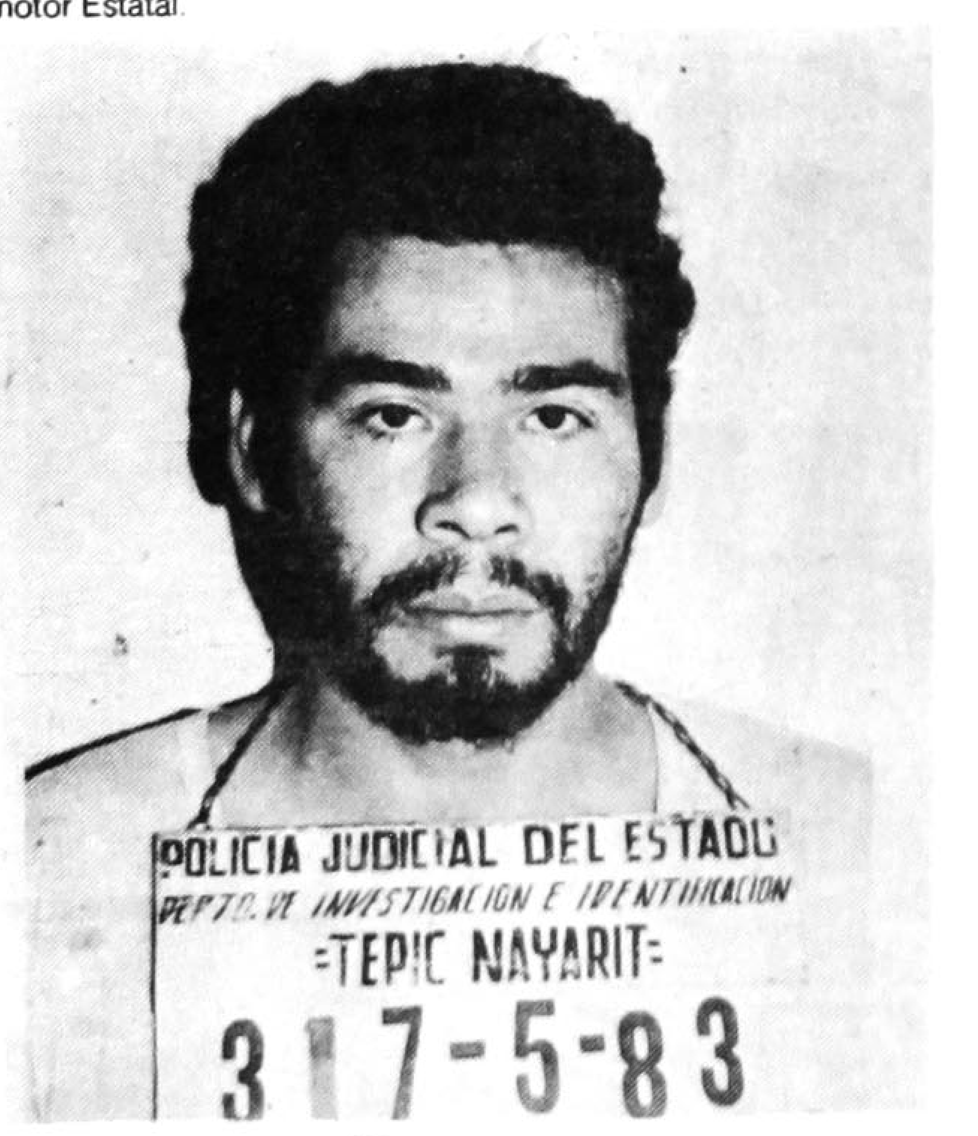


FCO. VAZQUEZ RDGZ.
(a) "El Chino". Secuestrador muerto en enfrentamiento con la Policía.

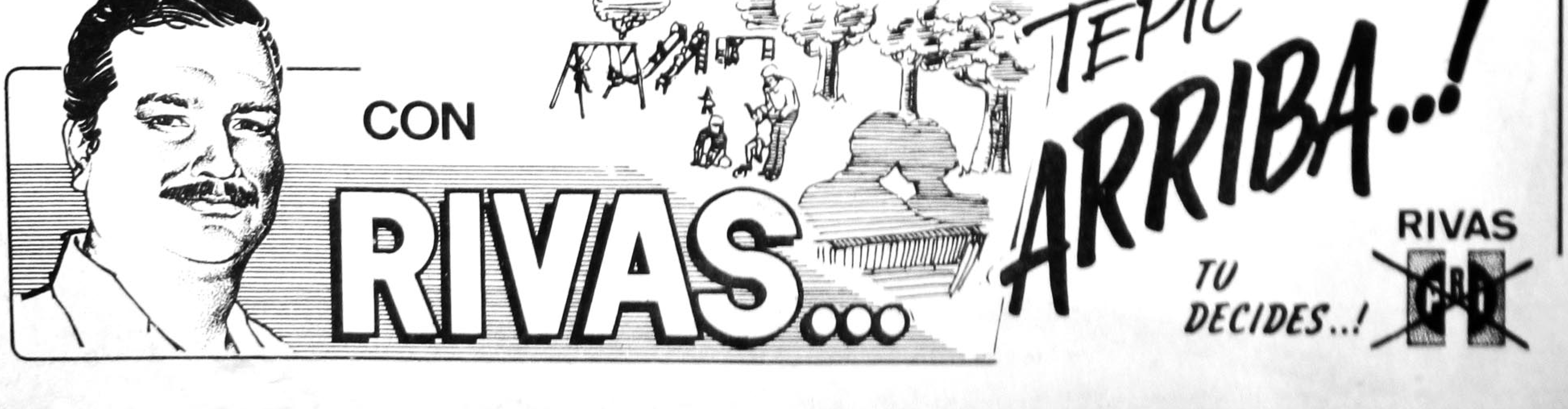

# Más de 2800 Millones Para los Quinieleros

**EL PRO GOL 593 DE LA PASADA SEMANA NO TUVO GANADOR.**

POR ROBERTO ZAZUETA LOPEZ.

**Nos hablamos apartado durante algunas semanas de comentar para ustedes este apasionante mundo de los pronósticos** Deportivos, sin embargo **en las últimas** semanas se **ha puesto tan interesante** que no **pudimos vencer** al gusanillo de **hablar** un poco de este tema.

En las últimas semanas habían resultado ganadores solo uno o varias personas que en las llamadas vaquitas suelen meter su pronóstico, pero la semana anterior dados los resultados de esta recta final del campeonato nadie fue capaz de asertar los trece resultados por lo que la polla esta de verdad gordita.

Ballamos pues paso a paso recorriendo nuestra mascarilla y encontramos que en Pro Gol incial aparece el partido Santos contra Cobras con un premio a primer lugar de 940 millones, aquí pensamos que Santos anotará primero a pesar del buen que hacer defensivo de Cobras.

En Pro Gol Marcador con premio a primer lugar es de 1000 millones de pesos partido de Fut Bol Español entre Atlético y el Rayo Vallecano, encuentro que pensamos ganarán con marcador superior a los dos goles de diferencia Usted ponga el marcador.

Vamos a los trece casilleros, en el casillero uno el descolorido equipo de Tecos puede ser vencido por Cruz Azul en su propia casa sobre todo si pensamos que la Máquina a dejado atras la Grilla.

En el casillero dos el Clásico Norteño con dos equipos luchando a brazo partido por lograr su calificación, en este partido todo puede suceder y si hay dinero para jugarla triple mejor.

En el casillero tres el Atlas recibe al Veracruz que ya salió en otra ocasión con el triunfo del Jalisco, pensamos que Tiburones esta la gran posibilidad de salvarse de todo problema de descenso, deben ganar los Porteños.

En el casillero cuatro Toluca que ve complicarse su calificación tendrá que Pumas a un durisimo rival que aquí vendrá el empate.

En el casillero cinco Atlante que lucha con desesperación por salvarse recibe a quien puede ser su última carta, y mucho nos tememos que Tampico Madero cosechará su tercera derrota consecutiva, ojalá Potros aproveche esta que es su última oportunidad.

En el casillero seis el Morelia que dió el campanazo en la jornada anterior venciendo a domicilio a Leones Negros recibe al Guadalajara que viene a cobrar la afrenta hecha a sus paisanos, Chivas saldrá con el triunfo.

En el casillero siete partidazo entre Correcaminos que marcha sin presión por sacar ya 4 puntos al Atlas detalle que puede ser fundamental para ganar a las Aguilas del América que ha venido reputando, aquí también si hay dinero el pronóstico debe

PASE A LA PAG. 2

**Meridiano** De Nayarit

Director: J. JESUS CEJA TORRES

SECCION — D

Tepic, Nay., Jueves 29 de Marzo de 1990.

**DEPORTIVO**

# Trabajo Especial de Preliguilla Para los Coras

## El Mismo Cuadro del Viernes Anterior Afrontará los Dos Compromisos Siguientes

**LOS INTEGRANTES DEL CUADRO TITULAR SOMETIDOS A TRABAJO ESPECIAL.**

**POR ROBERTO ZAZUETA LOPEZ.**

**Tras de hacer un** análisis **concienzudo** de la conveniencia **que tenia para** el Deportivo **Tepic seguir sosteniendo** el Liderato **del grupo** I jugando con su **cuadro titular**, o bien realizar un **trabajo especial** con dicho plantel **previo al** inicio de la liguilla **por el título** de la Segunda **División**, **la Directiva** de común acuerdo con el cuerpo técnico se decidieron por lo segundo, y eso es precisamente lo que esta ocurriendo en el seno del cuadro de casa.

Por consiguiente Juan Avila Arce Presidente de la organización Cora dio a conocer que los dos partidos que restan del campeonato al cuadro de casa serán afrontados por el mismo cuadro que jugó a Chetumal compuesto por jóvenes valores Nayaritas apuntalados por gente de experiencia como es el caso de Toño Alvarado, Oscar Martínez y Ramiro Quezada en el cuadro, contando también con los servicios del siempre seguro José de Jesús Pérez en la Porteria.

Lo anterior nos muestra claramente que para Diego Malta lo mismo da quedar en cualquiera de los dos grupos, considerando que en ambos habrá equipos sumamente difíciles, recordemos que si en este momento se terminará el campeonato el cuadro de casa tendría que jugar la liguilla con Chetumal, U.A. de Querétaro y el Potros Querétaro, es bueno recordar que a estos equipos jugando como visitante el Tepic solo les pudo ganar en casa. En cambio como local el Tepic les ganó 7 puntos que pudieron ser nueve de jugar con sus titulares el pasado viernes.

En el otro grupo el Tepic jugaría contra Tijuana, Pachuca y Zacatepec, frente a estos equipos jugando como visitante el Tepic ganó dos puntos únicamente producto de los empates frente a Pachuca y Zacatepec y derrota frente al Inter de Tijuana, jugando como local tepic se quedó con cuatro puntos Ganó por la mínima diferencia al Pachuca y empató con Inter y Zacatepec.

Después de este pequeño análisis solo el tiempo nos dirá si la medida fue acertada aunque en este momento todo es una simple conjetura ya que mientras no se termine el campeonato no sabremos en realidad quienes serán los rivales del cuadro de casa.

Una cosa que si es bueno reconocer es el gran interés que muestran los aficionados respecto a lo que más le combiene al Tepic pues así como nosotros hacemos nuestro comentario

PASE A LA PAG. 3

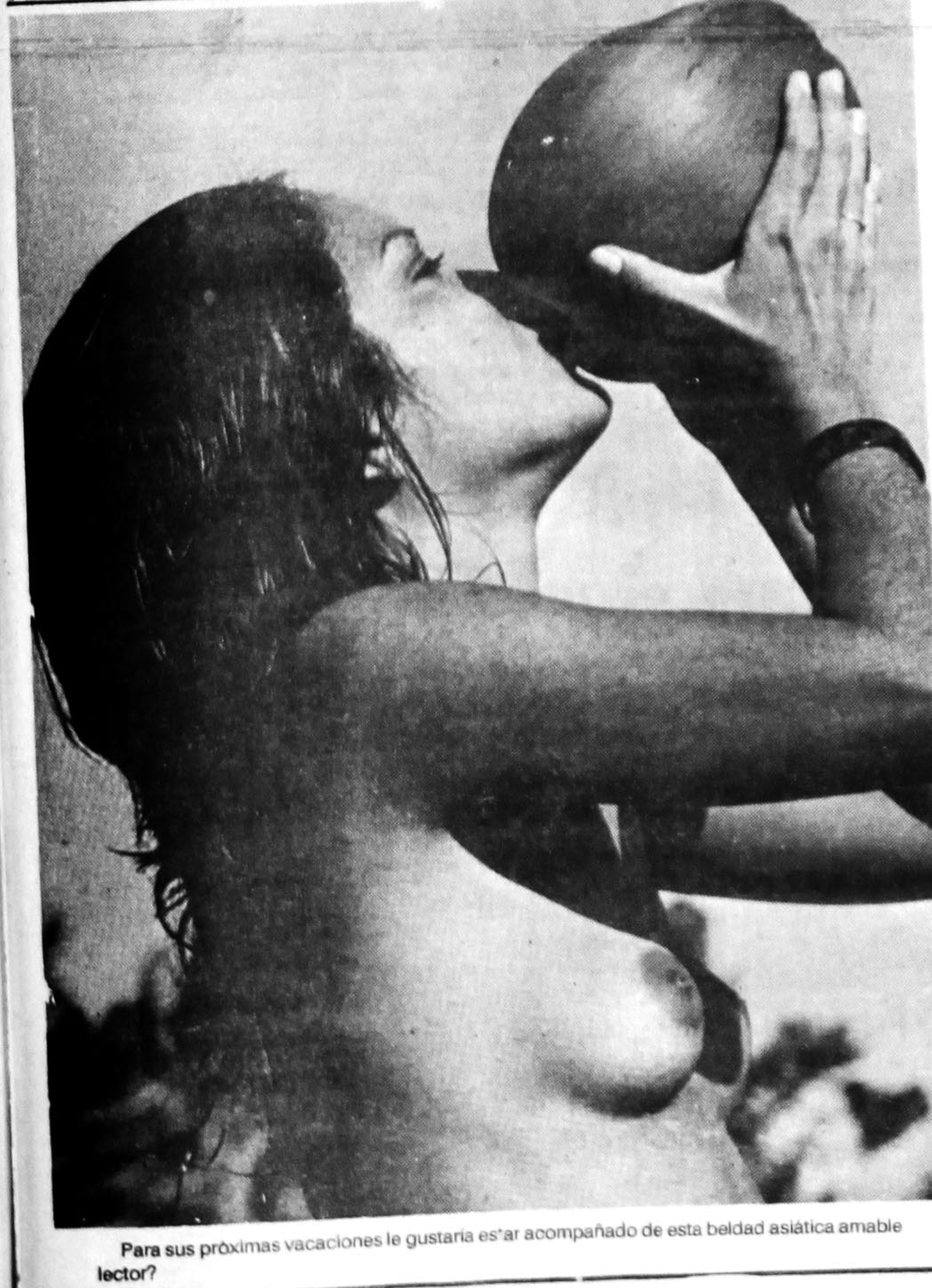

Para sus próximas vacaciones le gustaría estar acompañado de esta beldad asiática amable lector?

# Futbol y Publicidad

Por Juan Manuel Treviño A.

En austria, los futbolistas de diversos clubes llevan rótulos en sus camisetas anunciando productos comerciales y ahora los jugadores ingleses se han dirigido al cómite organizador de la Liga pidiendo autorización para que se les permita hacer otro tanto, ya que así podrían conseguir un importante sobresueldo.

No sabemos si de momento la conseguirían, pero tal vez dentro de poco los futbolistas del mundo entero lucirán sobre sus camisetas los anuncios de muy diversos productos. Estos anuncios, como es naturales, variarán de jugador a jugador y de partido a partido. Lo único que se preocupará evitar es que en los equipos se anuncien productos rivales, y que si en la actualidad los encuentros futbolisticos terminan a patadas (no al balón, sino a las espinillas de los contrarios) y en ocasiones hasta originan guerras en centroamérica, imaginen ustedes lo que ocurriría si una oncena anuncia a la Coca Cola y otra a la Pepsi Cola. Lo más probable es que acabarán a botellazos.

Una vez que se implante el sistema de publicidad, las transmisiones por radio y televisión tendran un sabor muy especial; porque así como ahora cuando el locutor se le olvida el nombre de un jugador lo cita por el número que lleva en el lomo, en el futuro los sustituirá por el anuncio que lleve puesto:

-El ambiente se caldea por momentos gritará el locutor por el micrófono- y el partido empieza a desarrollarse con una velocidad extraordinaria. Más que futbolistas parecen miembros del PRI que acuden a una convención para elegir candidatos a diputados, aunque ya vayan designados de antemano. Chano a Chemo, Chemo trata de combinar con el gardeyush, gardeyush le da un cabezazo al Aluche, y el Aluche cae al suelo retorciéndose de dolor pero se interpone la guera Miguel, la guera Miguel le quita el balón a... a Banco con ideas Protervas, Banco con ideas Protervas cede a Galletas amansaburros, galletas amansaburros lanza un tiro largo y lo recoge....Hoteles Coco, Hoteles Coco de descomunal patada a Restaurant Rep. de Chile, pero aquí interviene Chicles de purga y chicles de Purga como un rayo, se apodera del baló y se lanza a la meta contraria a una velocidad impresionante, esquiva a Cigarros "Verde es Vida", salta por encima de Tequila Salta pa' tras y lanza un tremendo cañonazo.....y Gol Gol señoras y señores, un gol, como una prueba nuclear en Amchitka, que no pudo interceptyar Bicicletas de Hule, a pesar de que pedaleó como un afilador. En estos momentos interviene le benemérito Cuerpo de Granaderos, pues Almacenes pulguin se ha aliado a bofetadas con Camiones destartalados del Pacifico, arrastrando a Panadería " El biscochito de Miel" fraccionamiento Miraflores...

Luego en las crónicas, se leerá:

"Chano y Chemo, como de costumbre, se entregaron plenamente y consiguieron goles merecidísimos. Chico'che estuvo deslucido, a pesar de que anunciaba un conocido tónico. Por parte de los visitantes, el número ocho, "Detergente non limpiate" no hizo honor a la publicidad de su camiseta pues se dedicó a jugar sucio. "Chocolates Agrios" anduvo retrasado. " Tequila Salta pa' tras" terminó dando traspies y haciendos eses, y Cigarros " Verde es Vida" le faltó aire. El portero local, " Hamacas Dormitare esc non viir", estuvo a la altura de las circunstancias, ya que demostró que la red es su elemento".

La extensión de la publicidad en las camisetas futbolisticas no debe preocupar a los señores aficionados ni a los organismos correspondientes. En caso de adoptarse, no disminuirá la calidad de los encuentros sino que, por el contrario, les dará mayor encanto y colorido, y se presará a que laspatadas se coticen en la voia de valores y se les aigne un "rating". Y si encima de todo los jugadores pueden percibir un dinerillo extra, ¿por qué negárselo a los pobres?.

Y USTED, PORQUE NO...... AD-QUIERALO

Con Solo $717,435.00 Mensuales Tsuru 4 Puertas Típico, STD

Con Dirección Hidráulica VISITENOS EN INSURGENTES Y ROBLE

AUTOMOTORES SIERRA, S.A. DE C.V. TELS. 3-42-72 Y 3-40-54

NISSAN SI CREA EL SISTEMA

NISSAN

# Mas de 2800 Millones

ser triple.

En el casillero ocho Necaxa frente a Leones Negros que pueden aprovechar su desconcierto para volver a la senda del triunfo.

En el casillero nueve Irapuato recibe al Super Lider Puebla que en las últimas fechas cosechó dos derrotas, aquí puede haber empate.

En el casillero diez el Jalisco recibe a los Coras del Tepic que al parecer están obligados a sacar un buen resultado si no quieren perder el Liderato en estas dos últimas jornadas, partido que huele a empate con ligeras inclinaciones a un triunfo de los Coras.

En el casillero once Pachuca está obligado a ganarle al Chetumal cosa que puede suceder si tomamos en cuenta que Chetumal en una visita reciente no mostró gran cosa, aplicandose bien los tuzos deben ganar este partido.

En el casillero doce el Inter de Tijuana super Lider de la competencia buscará dar una satisfacción más a sus seguidores venciendo al Zacatepec, pensamos que de tomar en serio este partido sumarán tres puntos más.

Finalmente en el casillero trece Petroleros que se desinfló en las últimas jornadas recibe a Los Gallos Blancos de la Autónoma de Querétaro en partido difícil de pornosticar sobre todo por que Gallos está dando descanso a sus titulares, aquí parece que el empate es lo lógico.

CONCENTRESE... CONCENTRESE... al llenar su pronóstico de verdad el monto de los premios vale la pena SUERTE PARA TODOS.

¡Hecho a Mano

AZULEJO ARTESANAL

PARA BAÑOS Y COCINAS

Le ofrece un 10% de descuento en tejas y losetas esmaltadas. Unicamente existencias.
Hidalgo 266 Pte. Tel. 2-92-29

# PROBLEMAS AMBIENTALES DE . . .

"de invernadero" a los niveles actuales, en tanto que se permite continuar con el crecimiento económico, podría ser enormemente costoso y, desde el punto de vista tecnológico, difícil.

El gobierno norteamericano planea invitar a científicos, ambientalistas y funcionarios de asuntos económicos de algunos de los mayores países industrializados y en desarrollo a una reunión en Washington que se celebraría poco despuéss de que los paneles internacionales sometan sus informes en febrero. El propósito, dicen los funcionarios norteamericanos, es comenzar a elaborar un enfoque integrado de la cuestión del calentamiento mundial.

Los funcionarios norteamericanos también esperan que más adelante este año se comience a elaborar un tratado que describa el tipo de investigación y acción que deben emprender los países colectivos e individualmente sobre cómo se puede evitar o minimizar el calentamiento mundial. La negociación de ese tratado y de un protocolo que especifique qué deben hacer determinados países probablemente tomará varios años.

En cuanto a otro asunto internacional, los funcionarios norteamericanos informan que se espera que delegados de todo el mundo lleguen a un acuerdo en junio para eliminar gradualmente, para el año 2000, la producción de los CFC, que están erosionando la capa protectora de ozono de la Tierra.

Steve Seidel, jefe de la rama reguladora y analítica de la división de cambio mundial de la Agencia de protección Ambiental de Estados Unidos (EPA), dice que en las reuniones de trabajo de los grupos que culminarán en la conferencia a realizarse en Londres del 20 al 29 de junio, ha habido un "apoyo muy generalizado" a la completa eliminación gradual de los clorofluorocarburos y halones que erosionan el ozono.

Los delegados decidirán sobre los cambios necesarios para actualizar el Protocolo de Montreal de 1987, el cual establece solamente una reducción de 50 por ciento en el uso de los cloroflurocarburos para 1998.

Los científicos culpan a los clorofluorocarburos y halones lanzados a la atmósfera de la erosión de la capa de ozono que ayuda a proteger la Tierra de los dañinos rayos ultravioleta del sol. Estos rayos, si no son filtros, pueden causar cáncer de la piel y cataratas e inhibir el sistema inmunológico humano. Los gases halones se utilizan como agentes para extinguir incendios.

En cuanto a los desechos peligrosos, sus envíos generaron controversia internacional en 1988, lo cual llevó a un acuerdo internacional en 1989. Ahora todos los países tienen que decidir si ratifican el acuerdo, haciéndolo así legalmente obligatorio.

William Reilly, administrador de la EPA, ha anunciado que Estados Unidos puede ir más allá, en la restricción de envíos de desechos peligrosos, de lo que estipula el tratado firmado en marzo de 1989. Otro funcionario de la EPA explicó recientemente que varias agencias norteamericanas actualmente instan a la administración a que propogan la prohibición de envíos con el fin de darles destino final a los desechos, salvo que se haban al Canadá. Canadá y Estados Unidos tienen un acuerdo que regula el destino final, usualmente mediante incineración, de las exportaciones de desechos peligrosos.

Es posible que el gobierno también proponga que los envíos con fines de reciclaje se limiten a los países que negocien acuerdos con Estados Unidos sobre cómo manejar los desechos, dijo el funcionario de la EPA.

El tratado compromete a los signatarios a dar a los desperdicios peligrosos un destino final de un modo seguro y correcto desde el punto de vista ecológico y a permitir la exportación de tales desperdicios sólo a los países que finalmente aprueben el acuerdo. A los signatarios también se les permitiría iniciar acuerdos con países que no ratifiquen el tratado si los países en cuestión cuentan con métodos seguros para menejar y darles un destino final a los materiales peligrosos.

Algunos países en desarrollo de América Cental, América del Sur y Africa se sintieron molestos al publicar en 1988 informes de que algunas compañías europeas y norteamericanas habían hecho arreglos para depositar algunos residuos peligrosos en sus respectivas tierras, y que otras corporaciones trataban de enviarles basura no peligrosa. Estados Unidos ha mantenido durante años reglamentaciones que disponen notificar a los gobiernos extranjeros de que una compañía desea exportar materiales peligrosos a esos países. El gobierno interesado debe entonces informar a los funcionarios norteamericanos si aprueba o no el envío.

También se espera progreso en los años 90 en el uso de pesticidas en las cosechas de alimentos. En octubre pasado, el presidente Bush propuso una legislación para permitir que las agencias norteamericanas remuevan más rápidamente del mercado las substancias químicas de uso agrícola potencialmente inseguras. Las propuestas de amplio alcance incluyen facilitar que la EPA suspenda el uso de pesticias que podrían representar un riesgo de salud en cancelar el uso legal de un pesticida al eliminar audencias administrativas.

La EPA, que reglamenta el uso de pesticidas, viene estudiando y registrando de nuevo todos los pesticidas que se utilizan en Estados Unidos para asegurarse de que cumplan las normas científicas de seguridad.

La administración Bush también ha pedido al Congreso que apruebe un proyecto de Ley sobre aire puro que exigiría que los fabricantes de automóviles construyan para fines de los años 90, un millón de automóviles al año que utilicen un combustible que no cause tanta contaminación como la gasolina. Se requeriría que los fabricantes de combustible elaboren las altarnativas y el gobierno considera que la industria probablemente escogerá el metano, porque ese derivado del gas natural sería relativamente barato y se quema limpiamente.

Después de que las compañías de servicios públicos reduzcan las emisiones de bióxido de azufre en 9 millones de toneladas, éstas no podrían superar el nivel remanente de las emisiones de ese gas, conforme a la propuesta de la administración. La reducción y el límite máximo propuestos forzaría a las compañías de servicios públicos en Estados Unidos a incorporar maquinaria costosas para eliminar el bióxido de azufre dela chimeneas, cambiar, para empezar, a carbón que tenga poco contenido de esa substancia química, y desarrollar tecnología que queme carbón de un modo más limpio.

Todas las disposiciones de la legislación de aire limpio costarían a los consumidores y a la industria de 14,000 a 18,000 millones de dólares anuales más para el año 2000, según informes del gobierno de Estados Unidos.

Se renta retroexcavadora. Inf. 3-61-98

Se renta departamentos en Av. Insurgentes 223 Pte. $ 800,000.00. Informes Tels. 2-20-07

SERVICIO PRIVADO
DE GUARDERIA INFANTIL

Se admiten niños desde recien nacidos. Para mayores informes comuniquese con la directora Sra. Rosa Ma. Padilla al Tel. 3-80-15 ó MAr Caribe No. 25 Fracc. Simancas en Tepic, Nay.

CONVOCATORIA

La Comisión Nacional del Agua para celebrar el Dia Meteorológico Mundial de 1990 y conmemorar el cuadragésimo aniversario de la Organización Meteorológica Mundial, convoca al Concurso Nacional de Fotografía y Video sobre los fenómenos meteorológicos que ocurren en el pais.

El concurso estará dividido en tres categorias:

- FOTOGRAFIA EN BLANCO Y NEGRO
- FOTOGRAFIA EN COLOR
- VIDEO EN FORMATO 3/4"

Que se sujetará a las siguientes bases:

1.- Podrán participar todas las personas fisicas o morales con cualquier número de fotografias o videos.
2.- El material fotográfico y de video deberá corresponder a los diversos fenómenos meteorológicos o sus consecuencias, que se generan en la República Mexicana, tales como: **nubes, ciclones, tornados, trombas, tormentas, descargas eléctricas, granizadas, heladas, nevadas, halos, arco iris, inundaciones, sequias, etc.**
3.- La toma de fotografias y videos deberán realizarse dentro de la República Mexicana y mar patrimonial.
4.- Se deberá indicar el lugar, fecha, hora y rumbo geográfico aproximado (norte, noreste, este, sureste, sur, suroeste, oeste y noroeste) hacia donde se realizó la toma fotográfica o el video. Así como cualquier otra información adicional que se estime relevante.
5.- Las fotografias deberán ser amplificadas en tamaño 8" x 10" (20 x 25 cm.)
6.- No podrán participar fotografias con técnicas de montaje o efectos especiales de fotoacabado.
7.- Los videos deberán ser enviados en cartuchos de 3/4" con una duración de 5 a 8 minutos sin subtitulos. La información que deberá incluirse será igual que en el caso de las fotografias, escrita en la etiqueta del video o grabada en la pista del audio.
8.- Todos los trabajos, para las diferentes categorias, deberán ser entregados en un sobre abierto a efecto de verificar el numero y el estado de los mismos para el registro correspondiente y firmados bajo seudónimo. En otro sobre cerrado, se incluirán los datos completos del autor: seudónimo, nombre, dirección, código postal, teléfono (particular y oficina), así como una relación de los trabajos entregados.
9.- Los trabajos que no reunan los requisitos señalados en los puntos anteriores, quedarán automáticamente descalificados.
10.- La recepción de los materiales fotográficos y en video, queda abierta a partir de la publicación de la presente convocatoria y cierra el 31 de enero de 1991.
11.- En las dos primeras categorias (fotografia en color y fotografia en blanco y negro) se otorgarán tres premios principales a los ganadores, además de un diploma de reconocimiento por su participación.
**-PRIMER LUGAR $ 10'000,000.00 (DIEZ MILLONES DE PESOS M/N)**
**-SEGUNDO LUGAR $ 7'000,000.00 (SIETE MILLONES DE PESOS M/N)**
**-TERCER LUGAR $ 3'000,000.00 (TRES MILLONES DE PESOS M/N)**
En la tercera categoria (video) se otorgarán asimismo tres premios además del diploma en reconocimiento a su participación.
**-PRIMER LUGAR $ 25'000,000.00 (VEINTICINCO MILLONES DE PESOS M/N)**
**-SEGUNDO LUGAR $ 18'000,000.00 (DIECIOCHO MILLONES DE PESOS M/N)**
**-TERCER LUGAR $ 10'000,000.00 (DIEZ MILLONES DE PESOS M/N)**
12.- De los trabajos presentados que nó hayan resultado ganadores, se podrá elegir uno por cada categoria, que destaque por su originalidad, oportunidad o arte, y recibirán un reconocimiento de **$ 2'000,000.00 (DOS MILLONES DE PESOS M/N)**, cada uno.
13.- Todos los trabajos deberán ser acompañados por una carta de acuerdo en la que el autor autoriza a la CNA para que la(s) fotografia (s) y/o video(s) sean utilizados para la difusión y divulgación de los programas que se juzgue conveniente, al término de lo cual serán devueltos. Todos los participantes seleccionados, para tal fin, recibirán el crédito correspondiente.
14.- La entrega de premios en efectivo y diplomas, tendrá lugar el dia 23 de marzo de 1991, fecha en que se inaugurará la exposición de los trabajos y se conmemorará una vez más el Día Meteorológico Mundial.
15.- Los trabajos que no sean seleccionados, serán devueltos a los concursantes, a partir de la fecha indicada en el punto anterior.
16.- La calificación que se otorgue a los trabajos será a través de un Jurado Calificador, cuyo fallo será inapelable.
17.- El Jurado Calificador estará integrado por representantes que designen la Comisión Nacional del Agua y Asociaciones de fotógrafos reconocidas.
18.- El Jurado Calificador se reserva el derecho de declarar desierto el Concurso.
19.- Cualquier otra decisión que no aparezca en la presente convocatoria, será tomada por la Comisión Nacional del Agua.
20.- Las fotografias y videos se deberán entregar o enviar por correo certificado a la Comisión Nacional del Agua dirigidas a la atención del Servicio Meteorológico Nacional con dirección:
**Av. Observatorio No. 192**
**Col. Observatorio**
**C.P. 11860**
**Delegación Miguel Hidalgo**
**Tels. 515-2090/515-3188/271-3084**
**En provincia los trabajos podrán ser entregados en las oficinas de las Subgerencias de Administración del Agua adscritas a las Gerencias Estatales de la Comisión Nacional del Agua.**

México, D.F., 23 de marzo de 1990.

CONCURSO NACIONAL DE FOTOGRAFIA Y VIDEO SOBRE LOS FENOMENOS METEOROLOGICOS QUE OCURREN EN EL PAIS

SARH

COMISION NACIONAL DEL AGUA

VICTOR PINEDA

es... Sota, Caballo y Rey

•Maestro

•Licenciado

•Periodista

ES EL GALLO
PARA DIPUTADO DEL
XVIII DISTRITO

TU VOTO CUENTA:

VOTA POR

VICTOR PINEDA

PRI

Domingo 1º de Abril

MARCOS Y MOLDURAS CUETO

HACEMOS TODO TIPO DE MARCOS PARA FOTOS, TITULOS, OLEOS, ACUARELAS Y RAMOS DE NOVIA, TENEMOS VIDRIO ANTIRREFLEJANTE.

LEON 10 SUR TEL. 2-38-13

CINEMAS INSURGENTES

SALA 1

"GROTESCO"
CON LINDA BLAIR, NADIE PUEDE AMAR A TAN HORRENDO SER
4:10, 6:00, 7:50 Y 9:40
DOMINGO DESDE LAS 2:15

SALA 2

"CITA CON UN ANGEL"
UNA CITA CON EL ROMANCE, LA COMEDIA Y LA MAGIA.
3:40, 5:40, 7:40 Y 9:40
DOMINGO DESDE LA 1:40

Dr. Roberto Silva Perez

CIRUJANO DENTISTA

CONSULTORIO: PARTICULAR

Av. México 157 sur Eulogio Parra N. 422 ote.

Int. 3 Altos

TEPIC NAYARIT.

COMPUTACION E INTELIGENCIA ARTIFICIAL

LE OFRECE.....

CURSO DE COMPUTACION

ESPECIAL PARA NIÑOS DE 6 A 12 AÑOS.

SOMOS EGRESADOS DEL Tecnológico de Monterrey

INICIO 19 MARZO

* Queretaro y Allende 195. (Altos)

Cine Azcona

LA CIUDAD AL DESNUDO.
3:50 Y 7:40

LAS APARIENCIAS ENGAÑAN.
5:05 Y 9:35

Cine Premier 70

VOLVER AL FUTURO II.
DESDE LAS 4:00 DE LA TARDE.

CAMBIO

OTONIEL PEREZ ORTA

ASPIRANTE A PRECANDIDATO PARA DIPUTADO LOCAL

POR EL IV DISTRITO ELECTORAL
IXTLAN DEL RIO - AMATLAN DE CAÑAS

RENOVACION

MIGUEL A. GRANADOS CHAPA

# Plaza•Pública

DE AGENCIA MEXICANA DE INFORMACION

del senador Luis Donaldo Colosio, el también senador Eliseo Rangel Gaspar, fue el principal, y el más inesperado, de los asistentes a un acto celebrado para recordar a Juárez, pero del que surgió una insólita protesta plural contra el mal trato a los trabajadores cerveceros, a quienes además de vejámenes físicos se quiere asentar un nuevo sindicato, sacado de la manga por el líder cetemista Fidel Velázquez. El legislador zacatecano dijo que el PRI "se forma al lado de los trabajadores para mantener inalterable el derecho de huelga y vigente el derecho de elegir a sus representantes". En el mismo acto hablaron también representantes del PRD y el PPS, así como del grupo parlamentario independiente.

Derivado de la misma reunión, pero constreñido a agrupaciones sindicales, fue el llamamiento a la unidad de acción contra las violaciones al derecho de huelga, propiciado por la propia COR. Esta, como se recuerda, fue fundada por Angel Olivo Solís, que llegó a presidir el Congreso del Trabajo y que ahora, postrado por la enfermedad =aunque estuvo presente en el acto del 21= ha sido reemplazado por José de Jesús Pérez. Aparte la COR y el propio sindicato de la cervecería Modelo, firmaron el llamamiento obrero, el Frente Auténtico del Trabajo, y los sindicatos de Costureras 19 de septiembre, de la Universidad Autónoma Metropolitana, Unico Nacional de Trabajadores Universitarios, de la agencia Notimex y el movimiento democrático de trabajadores de la Ford, que aun no termina de resolver su propio litigio, con la empresa, y con una dirección seccional (en Cuatitlán) y nacional, impuestas por la CTM.

Tras examinar a varios problemas particulares, en Cananea, Las Truchas, Ford y la Modelo, los sindicatos firmantes concluyeron que se practica una "violación sistemática de los derechos laborales" y por lo tanto declararon:

"1.- Que los derechos sindicales y laborales deben, ser respetados por las autoridades y patrones puesto que no están en subasta ni sujetos a traición.

"2.- Que cruzamos de brazos ante las arbitrariedades que se están cometiendo en contra de nuestros compañeros de lucha nos haría cómplices de la acción de la injusticia y de ilegalidad en que incurren los enemigos de los trabajadores de México.

"3.- Hoy más que nunca se hace indispensable la unidad de acción de todos los trabajadores de México y de sus sindicatos, sin distinción de siglas y al margen de ideologías y partidos políticos, para afrontar con posibilidades de éxito la defensa de la legalidad constitucional y del salario, lucha en la que el pueblo de México entero nos acompaña".

# El Mismo Cuadro del ...

los aficionados también discuten, comentan acomodan sus grupos y en fin todo lo que concierne a una afición que hoy más que nunca sabe que su equipo tiene posibilidades de llegar a lo máximo, ojalá que después de jugada la liguilla todos quedemos satisfechos con el resultado sea cual fuere porque hay que recordar que los otros cuadros también iran por lo suyo y en este caso lo único que deseamos es que quien resulte campeón lo sea por méritos propios haciendo a un lado ayudas arbitrales y de otra índole.

EL DEPORTIVO NAYART ANTE SU GRAN OPORTUNIDAD DE SEGUIR CON VIDA.

Cambiando de tema y adentrándonos en el comentario de la Tercera División diremos a ustedes que la Chamacada del Deportivo Nayarit después de su brillante triunfo del pasado viernes están ante la gran posibilidad de seguir adelante en la Liguilla de ascenso de esta categoria todo a cambio de seguirse aplicando en el terreno de juego como lo hicieron en algunos lapsos del partido del viernes anterior, porque distracciones como la que tuvieron en el inicio del segundo tiempo, ellos mismos ya se dieron cuenta de lo que pesa en un partido una acción de esta naturaleza.

Por lo pronto de lo que si estamos seguros es que los jugadores del Nayarit están concientes de que ningun rival es para asustarse sobre todo cuando ellos mismos se están demostrando tener capacidad para empresas tan difíciles como ésta o quizás más que la que tendrán que resolver el próximo domingo cuando paguen la visita al Loros de Colima, dos goles de ventaja es muy buena para cualquiera y lo que más deseamos es que como premio a su esfuerzo el cuadro de casa logre seguir adelante. Suerte muchachos... FIBRA... CORAJE... DETERMINACION... DESEOS DE SER serán finalmente los que lleven al EXITO.

HOTEL FRAY JUNIPERO SERRA

FRENTE A CATEDRAL

- RESTAURANT BAR
- 70 CUARTOS
- SUITES
- SALON RECEPCIONES
- MUSICA AMBIENTAL
- TV. A COLOR
- BAR LA MISION
- RESTAURANT CAPISTRANO
- TELEFONO
- ESTACIONAMIENTO PROPIO

LERDO 23 PTE. TEL.: 2-25-25

MADUROC S. de R.L. de C.V.

MADERAS DE TODAS CLASES.

MADERERIA
ZACATECAS 430 NTE.
TEL.: 208-84

ASERRADERO
DOM. CONOCIDO
EL AHUACATE

TEPIC, NAY.
SERVICIO A DOMICILIO

OFERTA DEL MES

Pistón para Motor Perkins 4-236 de 4 cil. en 0.30

PRECIO DE CONTADO

$ 181,270.00 c/u

Incluye IVA

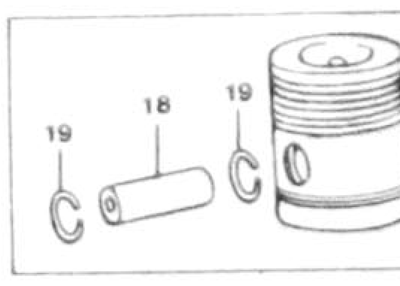


Diesel de Nayarit, S.A. de C.V.
Av. Insurgentes 238 ote.
Tel. 3-13-34

ORACION AL ESPIRITU SANTO

Espíritu Santo, tú que me aclaras todo, que iluminas todos los caminos para que yo alcance mi ideal. Tu que me das el don divino de perdonar y olvidar el mal que me hacen y que en todos los instantes de mi vida estás conmigo, yo quiero en este corto diálogo agradecerte por todo y confirmar una vez más que nunca quiero separarme de ti, por mayor que sea la ilusión material, quiero estar contigo y todos mis seres queridos en la gracia perpetua.

Gracias por tu misericordia para conmigo y los míos.

La persona deberá rezar esta oración 3 días seguidos sin decir el pedido; dentro de 3 días será alcanzado la gracia por más difícil que sea.

Publicar en cuanto se recibe la gracia.

JST

Joyas CES'SAR

JOYERIA Y RELOJERIA
ARTICULOS PARA TODA OCASION
ANILLOS DE GRADUACION
ORO Y PLATA

ZAPATA 82-B PTE.
TEPIC, NAY.

TALLER MECANICO

"EL FEO"

AUTOPARTES ELECTRICAS
SERVICIO ELECTRICO
AMORTIGUADORES
DIESEL Y GASOLINA
Y MECANICA EN GRAL.

SIN CERRAR AL MEDIODIA

Propietario: Alberto Castillo
Miñon 356 Pte.
Tel. 3-20-83

Estética "BRUNO"

SALON FEMENINO
MASAJES
BASES
TINTES
MANICURE

SALON MASCULINO
ESTILOS Y CORTES ESPECIAL
TINTES Y ONDULACIONES
APLICACIONES DE PELO NATURAL

MORELOS 128 PTE. TEPIC, NAY.

5 super 5
DIAS DE SUPER AHORROS
PREGUNTE POR NUESTROS EXTRAORDINARIOS DESCUENTOS EN COMPRAS DE RIGUROSO CONTADO
A SOLO 1,059,000
Sala PARIS-4, tapizada en terciopelo flock, hule espuma de alta densidad, asientos y respaldos anatómicamente seccionados, colores rojo o shaudrón
PRECIO NORMAL 1,411,995
AHORRE 352,995
CONTADO
A SOLO 1,660,000
Comedor YUCATAN-9, fabricado en madera de pino, terminado en color nogal, de aglomerado laminado color pican, consta de mesa rectangular y 6 sillas tapizadas en poliéster vino u oro.
PRECIO NORMAL 2,089,000
AHORRE 429,000
12 MESES sin enganche!
A SOLO 2,755,000
Recámara COLONADE, cabecera king size (convertible a matrimonial), 2 buroes, cómoda con 6 cajones y marco con luna, terminada en color nogal, (CHIFFONIER OPCIONAL)
PRECIO NORMAL 3,345,000
AHORRE 590,000
GARANTIZAMOS NUESTROS PRODUCTOS A SU SATISFACCION
LO ARREGLAMOS, SE LO CAMBIAMOS O LE DEVOLVEMOS SU DINERO
Un Compromiso con Ud.
ABRIMOS LOS DOMINGOS
A SOLO 1,399,000
Videograbadora SANYO VHR-9200 • con control remoto • garantía de fábrica • sistema moderno VHS
PRECIO NORMAL 1,658,000
AHORRE 259,000
A SOLO 899,000
Televisor a color PACKARD BELL modelo 2016 • 20" (50 Cms.) • excelente calidad de imagen y color
PRECIO NORMAL 1,299,000
AHORRE 400,000
CONTADO
A SOLO 1,095,000
Equipo modular PACKARD BELL 7016 • sintonía digital • AM/FM estéreo • entrada para audífonos y micrófono • ecualizador de 3 bandas
PRECIO NORMAL 1,300,000
AHORRE 205,000
CONTADO
A SOLO 2,090,000
Equipo modular PHILIPS modelo F-1395+AK791 • doble cassettera • AM/FM estéreo compact disc • sintonía digital
PRECIO NORMAL 2,650,000
AHORRE 560,000
CONTADO
A SOLO 1,249,000
Refrigerador SUPERMATIC 9060, parrillas removibles, sistema de deshielo semiautomático y luz interior, colores blanco o almendra
PRECIO NORMAL 1,413,350
AHORRE 164,350
ES MUY FACIL ABRIR SU CUENTA DE CREDITO
A SOLO 299,000
Lavadora HOOVER 2063, gabinete construido en lámina de acero, luz piloto y apagador, filtro de pelusa desmontable, color azul
PRECIO NORMAL 366,482
AHORRE 67,482
CONTADO
A SOLO 649,000
Estufa MABE 1753, de 4 quemadores con tapa removible, válvula de seguridad, en almendra
PRECIO NORMAL 796,622
AHORRE 147,622
CONTADO
ADEMAS ACEPTAMOS SUS TARJETAS DE CREDITO
CARNET
Ofertas válidas del 29 de Marzo al 2 de Abril
ALLENDE ESQ. DURANGO Tepic, Nay.
Tels. 2-28-22 y 2-29-95
a Crédito o Contado Su mejor Opción sigue siendo
SALINAS ROCHA

SECCION B

Meridiano De Nayarit

OPINION

Tepic, Nay., Jueves 29 de Marzo de 1990. PAG-1

# Volverá Don Porfirio?

POR PEDRO LOPEZ DIAZ.

Dicen los familiares de Don Porfirio Díaz que están dispuestos a formalizar la traida de sus despojos mortales a México. En el cementerio de Montparnasse, en París, nos informaron que en alguna ocasión se hizo el intento oficial de hacer este movimiento y los familiares no lo permitieron. No pudimos aclarar en que régimen lo pretendieron, y que inclusó mediante recursos legales ante las autoridades francesas se opusieron. Y todo quedó en propósito frustrado. Los restos del General quedaron allí en el mismo lugar modesto y reducido.

Los administradores del Cementerio Parisino Perelechaise Montparnasse comentaron que un buen número de visitantes mexicanos llegaban a preguntar por la Tumba del dictador, iban a verla muchos a diario. El sepúlcro es pequeño; tenía algunos vidrios rotos y estaba sin pintar. Una pequeña caja de cristal contenía tierra de México, según aclaraba una breve leyenda. También podía verse adentro un cuadro con la imagen de la Virgen de Guadalupe y la Banda Presidencial decolorada y maltrecha. Otras tumbas estaban alrededor, hermosos mausoleos, ostentosos túmulos de carisisimo y bien labrado marmol italiano. El de Don Porfirio no; todo se veia moderado, con sencillo decoro.

Por los informes que se nos dieron en la administración del Cementerio pensamos que los familiares del general Díaz no proyectaban traerlo jamás a México. Cuando murió, el 2 de julio de 1915, su viuda Carmen Romero Rubio, dispuso que el cuerpo embalsamado se le diera sepultura en la Iglesia de Saint Honore. Y hasta el 21 de diciembre de 1921, se le llevó al lugar donde ahora están en el cementerio sur de Paris. Algo estaban esperando los familiares para creer propicio el momento de su traslado a México. Ahora han hecho público el deseo de traer sus restos al país que gobernó por más de treinta años. ¿Será?

La exaltación de los ánimos opositores al general ha disminuido. Al conocerse la noticia sobre su posible traslado muchos mexicanos de las nuevas generaciones están en suspenso, dudosos y ambiguos. No son muy claros en la opinión tal vez por desinformados, o quizas por no rencorosos. La noticia que anuncia el posible arribo de los restos no ha conmovido a nadie, ni fue considerada importante. Todo se acaba.

# Oria Razo y la Modernización Educativa

POR: JUAN JOSE MENDOZA A.

Editor y periodista, Vicente Oria Razo ha dedicado la mayor parte de su vida productiva = intelectualmente hablando = a reflexionar en torno a los problemas de la Educación Nacional. Autor de varios libros entre los que cuentan "La Educación y la vida" y "Banderas al Viento", así cmo escritor asiduo del periódico fundado por Enrique Ramírez y Ramírez: "EL Día", Oria Razo pertenece a esa vieja clase de políticos formados en la clásica concepción del nacionalismo revolucionario = hoy cuestionada = que no elude el comprender la tarea educativa desde diversar aristas: como poderoso instrumento ideológico, como conformadora de la conciencia nacional y también como reproductora de la Estructura social vigente. Aquí, es preciso señalar que el pensamiento educativo de Oria Razo se emparenta con aquel del ilustre pedagogo argentino Anibal Ponce de entender la educación como "el instrumento mediante el cual las clases dominantes reproducen en la mentalidad del educando las condiciones propias de su existencia". En este punto es necesario resaltar que pocos son los pensadores mexicanos, que con un claro compromiso con el Estado y sus Instituciones reconocen a la educación su naturaleza política.

El pasado viernes 16 de Marzo a los 19:00 horas en la sala "Hombres y Mujeres ilustres de Nayarit" de los Servicios Coordinados de Educación Pública en el Estado, estuvo presente el maestro Oria Razo para hacer la presentación de su última obra editorial: "Política Educativa Nacional: camino a la modernidad", acto al que asistió el Lic. Celso H. Delgado así como Esaú Hernández Herrera y el Profr. Guadalupe Ríos Espinoza entre otras muchas personalidades del ámbito educativo en la entidad.

Luego de varias intervenciones, Celso H. Delgado afirmó que lo unía a Oria Razo "una amistad superior". Agregó que el maestro Oria Razo traía a Nayarit "un resumen de su capacidad de análisis y conocimientos adquiridos como maestro y funcionario de la SEP".

El mandatario nayarita añadió que "la obra es una forma de involucrar a los maestros para formar al nuevo mexicano a través de los instrumentos educativos y que entre los presentes se encontraban quienes usan el gis como istrumentos de cambio; maestros de maestros, y que el libro estaba en las manos de los sembradores de ideas y de conocimientos".

Al término del acto de presentación del libro, el jefe del sector Educativo No. 5 de Educación Primaria Profr. Gonzalo Alegría Arredondo me comentaría: "el grave problema de la educación en nuestro país, no radica en la falta de métodos o nuevas tecnologías, el problema más grave está en el bajo salario que reciben los maestros y que los empuja a buscar nuevos y mejores empleos".

Suma total y síntesis. La presentación del libro es muy oportuna en las actuales condiciones, a solo unos cuantos meses de que el presidente de la República hiciera la presentación del Programa para la Modernización de la Educación Nacional.

Vamos a leerlo con cuidado y nos comprometemos a hacer el juicio crítico de la aportación editorial del maestro Vicente Oria Razo.

# COMO DEBE ENFOCAR E.U. LAS ELECCIONES EN NICARAGUA.

POR RICHARD LUGAR.

USIS-GUADALAJARA.- A principios del verano pasado sugerí al Presidente Bush, al Vicepresidente Quayle y al Secretario Baker que en vista de la importancia de las elecciones en Nicaragua para contribuir a solucionar uno de los peores dilemas de la política exterior de Estados Unidos, debía nombrarse unos meses antes a un grupo presidencial observador cuyos miembros pudieron visitar el país y llegar a un profundo entendimiento de las circunstancias históricas así como las actuales.

En un acto sin precedentes, el presidente Bush nombró el 14 de noviembre a un grupo de 20 miembros para observar las elecciones de Nicaragua, presidido por el miembro de la Cámara Anthony Bellenson (demócrata por California) y por mí. Nuestra misión era visitar todos los lugares que fuera posible en Nicaragua, y se nos dió amplia latitud para nuestras propias deliberaciones e informes. Después del receso del Congreso en noviembre, los miembros planeaban viajar a Nicaragua pero no puedieron hacerlo, debido a unas instrucciones oficiales desde Nicaragua denegando la visa a todos los miembros del grupo presidencial observador.

Independientemente de que los observadores oficiales de Estados Unidos y yo visiten o no Nicaragua, comenzará pronto un debate del Congreso y éste desempeñará una función crítica en moldear las futuras relaciones entre Estados Unidos y Nicaragua. Me propongo jugar un papel vigoroso en ella. Mencionaré los siguientes factores como pertinentes al proceso electoral hasta ahora:

1.- Las reglas básicas para las elecciones han sido fijadas en su totalidad por los sandinistas excepto en el momento del Diálogo Nacional cuando un acuerdo con la oposición fué dictado por la necesidad sandinista de llevar tal acuerdo a la conferencia de Tela de presidentes centroamericanos. El diálogo nacional había de reanudarse inmediatamente después pero los sandinistas se han negado a todas las peticiones de la oposición para una reanudación de la discusión sobre las restantes cuestiones clave.

2.-El grupo principal de la oposición solo tiene un representante en el consejo electoral compuesto de cinco miembros. El Presidente, una persona competente y el personal son mayormente del Consejo nombrado por los sandinistas para las elecciones de 1984.

3.- Une nutrida inscripción de votantes indicó entusiasmo por parte de la mayoría de los nicaraguenses por las elecciones, aunque la presencia de soldados armados y de fuerza paramilitar del ministerio del Interior en algunos colegios electorales ha inquietado a algunos ciudadanos que tratan de apreciar si es prudente y acertada su participación electoral.

4.- Aunque la inscripción se completó a fines de octubre, la oposición no recibió listas de inscripción hasta fines de diciembre con lo cual hubo poco tiempo para comprobar su exactitud en vista del plazo hasta el 15 de enero.

5.- Un aumento en la violencia durante las reuniones políticas frecuentemente dirigido por los sandinistas contra el personal de la UNO (Unión Nacional Oposítora), y una creciente intimidación de los observadores electorales de la UNO y de los candidatos locales ha sido observada por el Centro pro Democracia. Se ha citado concretamente por la OEA una actividad violenta y las Naciones Unidas han condenado en general el aumento de la violencia.

6.- Barricada y Nuevo Diario, ambos periódicos sandinistas siempre han identificado a la UNO con la contra y con la guardia nacional de Somoza durante el actual momento de especial tensión nacional. El presidente Ortega ha llegado a esta conclusión creando una fantasía sobre una invasión de Nicaragua respaldada por Estados Unidos y amenazando con matar a cualquier persona de la oposición que respalde tal invasión.

7.- Las ventajas sandinistas de hallarse en el poder incluyen el amplio uso de fondos públicos, una programación de televisión grandemente desproporcionada y la aparente suposición de que un clima de temor es más apropiado que un clima de esperanza y de alegría. Independientemente de quién gane las elecciones de febrero, la política de Estados Unidos tendrá algunas bases de referencia para juzgar el progreso democrático en Nicaragua y calcular el alcance de la asistencia de Estados Unidos después de las elecciones. Resulta útil identificar tales bases en el momento actual.

1.- Los sandinistas y la contra tendrán que entrar en el diálogo con frecuencia pospuesto y que podía haber tenido lugar después de Tela respecto a la desmovilización del inmenso ejército sandinista coordinado con la desmovilización de la contra. En esta acción común se incluiría el regreso de la contra sin peligros y su integración en la vida nacional. El ejército debería ser un ejército nicaraguense bajo la bandera del país y no un ejéricito del partido sandinista con la bandera sandinista. Imagínese por un momento el problema de resolver una política de asistencia por Estados Unidos si la señora Chamorro gana las elecciones y los sandinistas retienen un gran ejército bajo la bandera de su partido.

2.- Debe establecerse una tolerancia de la diversidad y el pluralismo por la que los comités de vigilancia de barrios, las fuerzas paramilitares del ministerio del Interior, las prisiones secretas "MINT" para enemigos políticos y todos los elementos del control sandinista de los barrios serían suprimidos.

3.- Debe instituirse un sistema de justicia que incluya a jueces y juzgados independientes y superiores a la rama ejecutiva del gobierno.

4.- Habrá de redactarse y adoptarse una constitución que reconozca a todas las fuerzas políticas y no solamente a los sandinistas. Esa constitución o una carta de derechos separada debera reconocer la libertad de prensa, los derechos de propiedad y las libertades normales que enumeran documentos similares en nuestro hemisferio.

He destacado la situación que se presenta para la democracia en Nicaragua para trasladar la política exterior de Estados Unidos de una declaración de amplios ideales a ciertos actos específicos que puedan señalarse, aplaudirse y respaldarse con otros actos generosos de reconciliación y de relaciones democráticas fraternales.

(Los anteriores fragmentos forman parte de un discurso pronunciado por el Senador Richard Lugar (republicano por Indiana)

**INDICADOR**

Meridiano

PUBLICACION PERIODICA AUTORIZADA
REGISTRO SEPOMEX
NUMERO 18812389-001 CARACTERISTICAS 12-1252-70
CERTIFICADO DE LICITUD DE CONTENIDO NUM. 2963
CERTIFICADO DE LICITUD DE TITULO 3378
TITULO RESERVADO POR LA SEP 45-69.
Editado por Compañía Editorial ALPESOR, S. DE R. L.
Oficinas y Talleres en: Emiliano Zapata No. 73 Pte.
Colonia Centro C. P. 63000
Teléfonos 2-01-45 y 2-66-30.
Apartado Postal 65, Tepic, Nay.
Dirección General: Dr. DAVID ALFARO.
Director Ejecutivo: ELIAS MALDONADO.
Dirección Técnica: ANTONIO PEREZ CISNEROS.
Gerente General: LIC. JORGE CORDOBA JUG.
Tesorería: CRISTINA PEREZ PEÑA.
REDACCION: Lorena Hernández, Patricia Ramírez y Guillermo Aguirre T.
FOTOGRAFIA: Cruz Monsalvo García y Juventino Flores
INFORMATICA: Marco Antonio Delgado Rocha
Leonor Mejía Peralta y Juan Menuel Treviño Alfaro.
COMPOSICION: Rosario Cambero V., Esperanza Figueroa Salazar, Amalia Ortíz Iñiguez y Rosalba Mejía Peralta.
ARTE: Ramón Altamirano García, Francisco Javier González Ortega, Rafael Delgado y Salvador Alvarado.
FOTOMECANICA: Adrián Figueroa Loria, y Julián Solis
PRENSAS: Fernando Delgado , Víctor G. Ayón Ramírez y Juan Carlos García.
CIRCULACION: Diego Monsalvo.
CREDITO Y COBRANZAS: David Benítez Salcido y Armando Velázquez Partida.
Los Colaboradores que firmen sus escritos son responsables del contenido de los mismos.
No hay obligación de devolver originales aunque no se publiquen. Todos los fondos y correspondencia a este Periódico, deben ser dirigidos al Director, en el domicilio antes mencionado.
Este Periódico se edita con sistema computarizado
Distribución Regional Agencia LIRPASA.
AÑO XLV EPOCA II
Tepic, Nayarit.,
Diario: de Lunes a Sábado
Tiraje del Día: 4,500 Ejemplares
TELEFAX 2-94-18 TELEX 61135 MERIME
REPRESENTACION COMERCIAL
EN EL D.F. RODRIGO LEMUS, S.A.
Ejemplares Diarios en la Torre de Papel.
Club de Periodistas de México.

# PROBLEMAS AMBIENTALES DE LARGO ALCANCE SURGEN EN LA DECADA DE LOS 90.

POR: JERRY STILKIND Y JIM FULLER

WASHINGTON, D.C. .- En 1990 y durante toda la década en Estados Unidos y en todo el mundo habrán de considerarse medidas de protección del ambiente complejas y costosas que podrían ejercer un gran impacto sobre la gente y las industrias.

El primer asunto que tratará el Senado de Estados Unidos cuando vuelva a reunirse este año ha de ser un proyecto de ley de carácter ambiental que podría cambiar la clase de autos que conducen los norteamericanos, los combustibles que utilizan esos vehículos y la manera como las instalaciones de servicios públicos general electricidad.

Un mes más tarde, tres grupos internacionales deben preparar informes preliminares sobre lo que se sabe y lo que debería hacerse acerca de la posibilidad de que la Tierra se pueda calentar en el próximo siglo, lo que produciría extensas sequías, tormentas más destructivas y un aumento de los niveles de ríos y mares.

La preocupación de los científicos y del público puso en 1989 cuestiones tales como el aire puro, el calentamiento mundial, la protección de la capa de ozono, el uso de los pesticidas y la exportación de desechos peligrosos a la cabeza del calendario político en Estados Unidos y en muchos otros países.

El calendario mundial es hoy, y puede seguir siéndolo por algún tiempo, la más importante de esas cuestiones internacionales, debido a la posibilidad de que podría producir extensos cambios climáticos. El Panel Intergubernamental sobre el Cambio Climático, que auspician agencias de las Naciones Unidas, debe reunirse en Washington en febrero para discutir los informes sobre la probabilidad de que se produzca un calentamiento mundial, los efectos que tendrá y lo que los gobiernos deberían hacer.

Los científicos han descubierto que el bióxido de carbono que se produce al quemar leña y combustibles fósiles tales como el carbón y el petróleo se cumula en la atmósfera. Si este gas y el metano, que se produce en procesos tales como la descomposición de la vegetación y los cloroflurocarbonos (CF), substancias químicas artificiales que se usan como refrigerantes y solventes, continúan concentrándose en la atmósfera, algunos científicos temen que impedirán, con efectividad creciente, que el calor que irradia la superficie de la Tierra escape al espacio exterior.

Las temperaturas significativamente más altas podrían cambiar drásticamente el clima de la Tierra pero la simple limitación de las emisiones de estos gases

PASE A LA PAG. 2 SECC. D

★ ★ ★ ★ ★ ★ ★

Estamos a punto de formalizar UN FIDEICOMISO, para operar en Nayarit, a través de un Banco de la localidad, que permitirá a los interesados, participar del sistema para adquirir su casa-habitación ESTILO CALIFORNIANO, mediante la fórmula del Auto-financiamiento, estando limitada la apertura de operaciones a dos grupos de 120 (ciento veinte) interesados cada uno, en su forma inicial.

La legalización de cada asignación, será Supervisada y Sancionada, en la Notaría Pública No. 13 del Sr. Lic. JOSE LUIS BEJAR FONSECA y, toda la documentación formal y legal, será Autorizada por el Banco Fiduciario.

Todos los informes complementarios que Ud. nos solicite, se los proporcionaremos en nuestras oficinas de Av. Sangangüey No. 10, Jardines de la Cruz en ésta ciudad, o enviaremos a su propio domicilio, personal altamente capacitado, para interiorizarle de como adquirirá su casa a plazos; SIN PAGAR NINGUN TIPO DE INTERESES, pudiendo Ud. escoger su Plan de Aportaciones dentro del Marco de éstas opciones:

**VALENCIA-OVALLE**

**CONSTRUCCIONES CIVILES, S. A.**

**DE INTERES GENERAL A NUESTRA ESTIMADA CLIENTELA, QUE NOS HA SOLICITADO LA CONSTRUCCION DE LA CASA-HABITACION ESTILO CALIFORNIANO**

3.- VIVIENDA DE INTERES SOCIAL

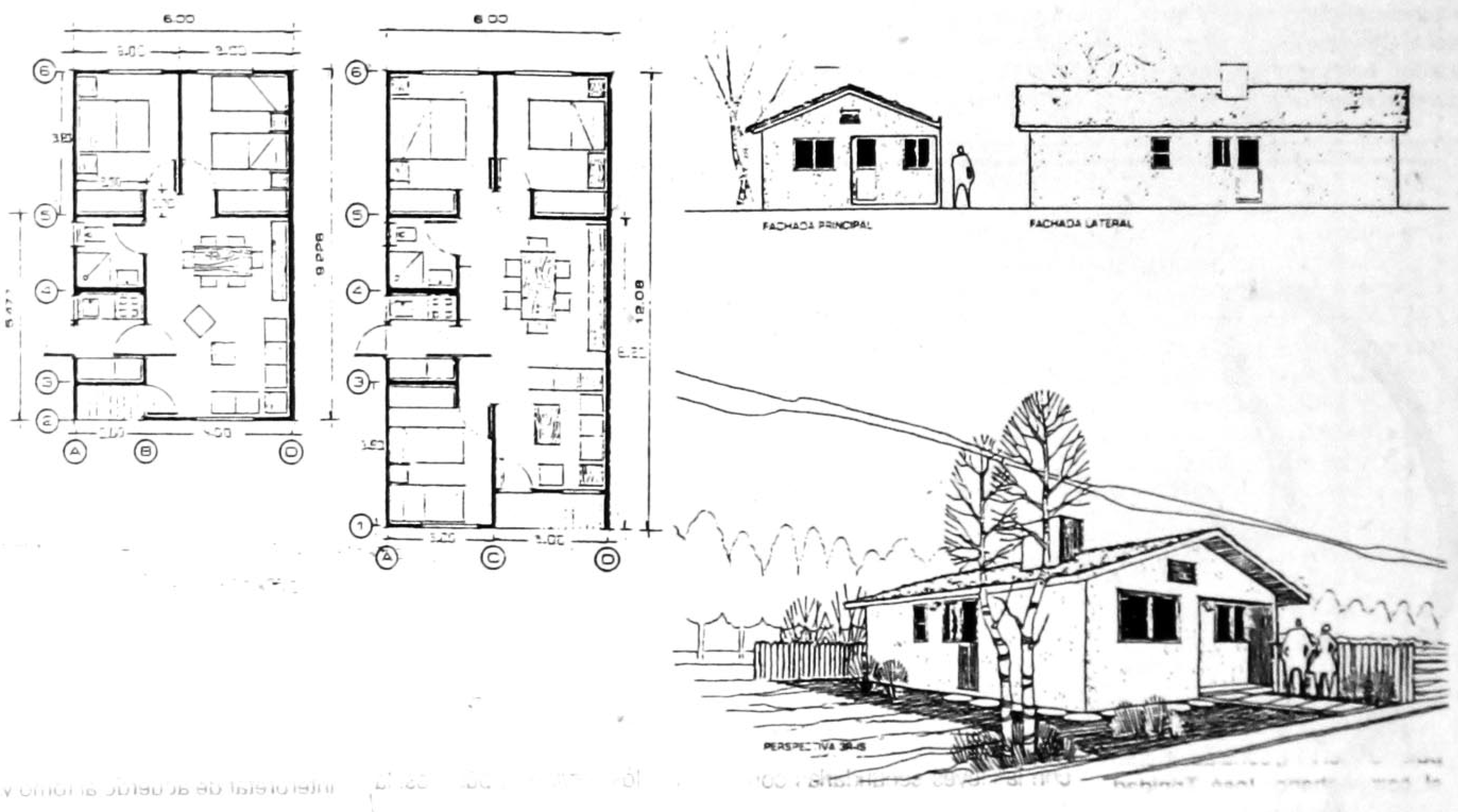

a 12 (doce) meses.

a 24 (veinticuatro) meses.

a 36 (treinta y seis) meses.

a 48 (cuarenta y ocho) meses.

*Atendemos su llamado, en los teléfonos números 3-43-40 y 3-43-90 en ésta ciudad.*

*La atención a nuestra clientela, será para todo el Estado de Nayarit.*
*A T E N T A M E N T E.*
*Marzo de 1990.*

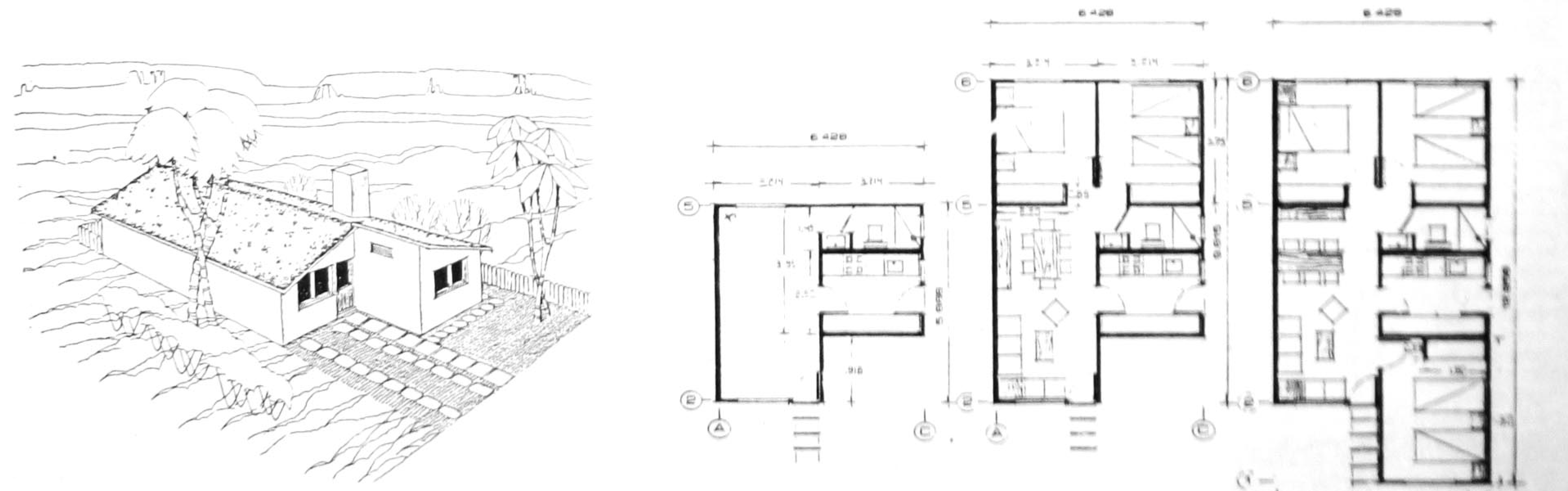

*VIVIENDA DE INTERES MEDIO*

SECCION - B

Meridiano de Nayarit

Tepic, Nay., Jueves 29 de Marzo de 1990. INF. GENERAL PAG: n. 3

# Banobras Financiará Vivienda a Trabajadores de la Educación

POR: HECTOR VELASCO

MEXICO, D.F. (NOTIPRESS).- El problema habitacional en los trabajadores de la Educación es relevante ya que la mayor parte del gasto doméstico después de los alimentos lo constituye el pago de la renta de sus viviendas, afirmó la Secretaria General del SNTE Elba Esther Gordillo durante la firma de un convenio con Banobras en la que se destinarán incialmente 10 mil millones de pesos para financiar viviendas a este importante sector.

Añadió que el covenio financiero consiste en proyectos integrales de urbanización de terrenos construcción de viviendas, reconstrucción de casas y créditos especiales.

La dirigente magisterial manifestó que hacer casas para los maestros es fundamental ya que la casa de los mentores, constituye también su lugar de trabajo yo que en ella preparan sus clases elabora el material que los apoya y revisa los examenes de sus alumnos. Esto hace que la propiedad de una vivenda, este muy ligada a la productividad del trabajo de la educación.

Por su parte, el director general de Banobras Fernando Villar manifestó que la política de vivienda del gobierno federal se apoya en la conjustación de esfuerzos entre los sectores de la sociedad y las instituciones responsables de llevar a cabo esta política, incluyendo las financieras esta coordinación permite responder con agilidad a las demandas sociales.

Explicó que el convenio no intenta sustituir a las instituciones que otorgan créditos para vivienda sino completar su acción organizando la demanda asesorando en los aspectos jurídicos técnicos y financieros a sus beneficiarios.

# Más de Dos Mil Millones de Dólares Contra la Contaminación.

MEXICO, D.F. (NTOPRESS).- El programa de lucha integral contra la contaminación en nuestro país, representa más de dos mil millones de dólares y "el gobierno japones esta identificando los proyectos que puede patrocinar.

Así lo manifestó Sergio Reyes Lujan subsecretario de ecología de la SEDUE, quien rechazó por otra parte, que dicho organismo vaya a implantar un día sin industria, pues señaló que esta medida sería contraproducente para los programas que ya estan establecidos.

Más adelante el funcionrio explicó que la gasolina denominada oxigenada continuará vendiendose en todos los centros de distribución pues se hace necesario que todas las unidades del país cuenten con esta gasolina.

Asimismo, Reyes Lujan dijo que todos los automóviles y camiones modelo [illegible] contarán con cataliticos [illegible] disminuir sus emisiones contaminantes hasta en un 60 por ciento en relación con los de 1989.

Hizo hincapie en que estos modelos de autos necesitarán gasolina sin plomo misma que será surtida por Pemex a fines de este año para que los autos usen dispositivos anticontaminantes.

Finalmente Reyes Lujan informó que recientemente nuestro país firmó una convenio de colaboración con los Estados Unidos, con el cual se protegera al medio ambiente de la zona fronteriza en 1989 se evitó que ingresaran cerca de 250 mil toneladas de residuos.

# Ahora... La Deuda Brasileña

POR: GUSTAVO GUERRA M.

MEXICO, D.F. (AMI).- El presidente de Brasil Fernando Collor de Mello se enfrenta tras su elección a uno de los problemas más graves que tiene el hermoso país Sudamericano: La Deuda Externa.

El monto al que asciende la deuda es de $ 114,800 millones de dólares, aproximadamente, cifra que el nuevo gobierno tiene la intención de renegociar, con la finalidad de realizar pagos y amortizaciones más accesibles para el pueblo brasileño.

La situación es bastante grave, ya que dicho país debe 7000 millones por concepto de intereses atrasados sobre los prestamos realizados, entre los que destacan como acreedores el fondo Monetario Internacional. Actualmente Brasil tuvo que suspender los pagos de los intereses desde septiembre del año pasado, ya que era urgente mantener el nivel de reservas de divisas.

La Ministro de economía Zelia Cardoso de Mello anunció recientemente que a finales de marzo estará en condiciones de presentar un plan económico ante el FMI, se esperan medidas muy drásticas pero se tiene confianza de que con esta nueva administración se pueda sacar adelante la deuda y sus problemas.

Uno de los principales propósitos del nuevo gobierno es reducir la carga del pago de los intereses, así como los impuestos que se han acumulado por la deuda.

# El Llanto del Bebé

POR: PSIC. MA. DE LOURDES MOALES

MEXICO, D.F. (AMI).- ¿Hambre?, ¿Dolor?, ¿Sueño?, ¿Inconformidad Física?, ¿Frio?, ¿Calor?, ¿Miedo?. Todos estos son motivos por los que el bebé llora desde que nace y por los que preocupan a todos los que estan a su alrededor. El llanto es una esteriotización de una necesidad (hambre) o de un deseo imperante (hacer sentir a la madre que existe y que no puede valerse por sí mismo). Esta opinión tiene una base lógica porque, ya sea para quejarse de un cólico o sencillamente para llamar la atención de la madre, el hecho cierto es que la única forma de expresión con que la que el bebé cuenta es precisamente el llanto.

¿Qué significado tiene ?. ¿Acaso quiere decir que tiene sed?, ¿O que está mojado?, ¿O es que simplemente quiere que lo abracen?

El llanto del bebé se puede interpretar de acuerdo al tomo y se puede seguir y distinguir entre un llanto de enojo, que acusa hambre, o un agudo y chillón que delate dolor.

Esto no se puede aplicar a todos los niños, pues cada uno es completamente individual y de igual manera son sus necesidades y sus formas de expresarlas. No todos los bebés lloran con la misma intensidad ni duración. Mientras los hay que apenas se les siente, también los hay muy expresivos, que lloran cada instante.

El ambiente del hogar en el que el bebé se desarrollo está directamente relacionado con su comportamiento. El bebé calmado, que parece dormir y comer plácidamente, sin que apenas se le sienta llorar, es generalmente aquel que está rodeado de un número mínimo de adultos (madre y padre) que llevan junto a él una vida tranquila, hasta cierto punto metódica. Por el contrario el bebé que nace y se cría en familia, recibiendo los cuidados de padres, abuelos, hermanos, tíos tiende a ser más llorón.

Podría decirse que el llanto de un bebé es una de las mayores razones para que un adulto se sienta irritado, desesperado o impotente. Por un lado está conciente de que llora por un motivo, pero muchas veces es incapáz de determinar cuál es la causa y por tanto es difícil apaciguarlo. Cambiele el pañal, dele de comer o arruyelo para así calmarlo.

# Vida Corta e Ineficáz

POR MIGUEL ANGEL GRANADOS CHAPA.

De hecho, se ha decretado la extinción de la figura jurídica conocida como "juicio político". Diputados del PRI, señaladamente el campechano José Trinidad Lanz Cárdenas, han anunciado su propósito de reformar la ley respectiva para suprimirlo. Pero antes de que eso ocurra, ya las comisiones de Justicia y de Gobernación y Puntos Constitucionales lo acribillaron, al dictaminar de una sola plumada que ninguno de los que estaban en curso son procedentes.

Se puede ya, pues, anticipar que la vida de esa figura será corta, pues apenas en diciembre de 1982 fue creada, como una de las primeras iniciativas legales del entonces naciente gobierno moralista, del ahora director del Fondo de Cultura Económica, Miguel de la Madrid. Sólo tuvo eficacia una vez, en el caso del senador Jorge Díaz Serrano. Pero a todos los demás asuntos se les dio carpetazo, a pesar de que cuando fue aprobada la reforma legal correspondiente se cantaron las glorias de la renovación moral en cuyo contexto se anotaban estas modificaciones.

Escuchemos la verdad oficial en este tiempo, que dejó tan pronto de serlo:

"Las leyes vigentes han sido desbordadas por la realidad y ya nos ofrecen bases sólidas para prevenir y sancionar la corrupción que la conciencia nacional exige erradicar. Si la renovación moral de la sociedad que ordena el pueblo de México ha de cumplirse, hay que empezar renovando las leyes de instituciones que tutelan la realización de nuestros valores.

"Esta institución de reformas y adiciones a nuestra Constitución Política, conjuntamente con las leyes secundarias consecuentes que estamos sometiéndole al H. Congreso de la Unión, es el primer paso para que la renovación moral se haga gobierno y la sociedad pueda apoyarse en el a fin de que la corrupción no derrote sus derechos.

La iniciativa fue presentada primero al senado. Allí lo dictaminaron favorablemente legisladores que hoy son diputados, como el nuevo leonés Raúl Caballero Escamilla o el michoacano Antonio Martínez Báez, que deberán reconocer su error de hace poco más de siete años, o afianzarse en la afirmación de aquella verdad -y sobre todo su consecuencia legislativa-pues entonces vieron en el proyecto enviado por el Ejecutivo, la respuesta a una auténtica e inaplazable demanda popular" y la demostración de que "la renovación moral no es una prédica, sino una exigencia que debe satisfacerse para hacer posible la democracia impresa en el propio texto de la Constitución.

En igual predicamento quedarán los entonces diputados Humberto Lugo Gil, Rafael Aguilar Talamantes, Bernardo Bátiz, Sami David David, Francisco Galindo Musa, José Luis Lamadrid, Ernesto Luque Feregrino, Luis Martínez Fernández del Campo, Juan José Osorio, Maximiliano Silerio, que hoy son congresistas de nuevo y entonces dictaminaron en su Cámara que "por primera vez en la historia constitucional mexicana" el Ejecutivo señala "con precisión tres ámbitos de la posible responsabilidad en que pueden incurrir los servidores públicos: la responsabilidad política, cuando incurran en actos u omisiones que redunden en prejuicio de los intereses públicos fundamentales y su buen despacho que se aplica mediante el juicio político..."

# Falsas Acusaciones de PRI-GIONE

MEXICO, D.F. (NOTIPRESS).- El Partido Auténtico de la Revolución Mexicana (PARM) desaprobó aquí en forma contundente las declaraciones del delegado apostólico Jeronimo Prigione en el sentido de que el gobierno hizo una encuesta a nivel nacional en la que el 80 por ciento de los entrevistados votaron en favor de que se reforme el artículo 130 de la constitución.

El coordinador de la fracción parmista diputado Oscar Mauro Ramírez Ayala Dijo que "Es falso el señalamiento del señor Prigione y su proceder va a insistir en la manipulación de las conciencias de los mexicanos, ya no tan solo con fines religiosos sinó claramente políticos".

Subrayó que su intención es preparar el terreno para crear una corriente de opinión favorable a los intereses de la iglesia, asume una actitud irresponsable al declarar que la mayoría de los mexicanos estamos en favor de reformar el artículo 130

Ramírez Ayala afirmó que a su juicio este señor se le debe aplicar el artículo 33 constitucional por atentar contra la soberania nacional y deliberar políticas religiosas con el estado.

Precisó que el PARM considerá que es una intervención en la política de México y de pretender alternar el orden que existe con la separación de la iglesia y del estado "o puede hablar a nombre del pueblo de México en cuanto que no permite el primer término estranjero y segundo término es representante eclesiástico en nuestro país a donde dicha representación a nivel estatal es nula, concluyó.

# El Pueblo Hebreo

POR: ANGELICA AREIZAGA

MEXICO, D.F. (AMI).- El pueblo Hebreo es uno de los más antigüos, sus orígenes se remontan al momento en que Abraham fija su residencia y la de su tribú en la región de Canaán hacia el año 1800 a.c. los cananeos habitaban esa zona desde hacia tiempo, pero fueron conquistados por los hebreos. Allí fundaron sus reinos hasta el año 722 a.C.

Jacob nieto de Abraham partió rumbo a Egipto durante el año 1700 a.c. y permaneció el pueblo hebreo en ese país hasta 1250 cuando Moisés decide liberar a su gente de la opreción en que los egipcios los tenian.

Durante los 40 años que pasa el pueblo recorriendo el desierto finca su ciudades en la región de Palestina por considerarla la "Tierra Prometida".

Esta zona está limitada con el Mar Mediterraneo, y lo que es actualmente Libano, el desierto Arabigo-Sirio y el Monte Sinaia.

Establecidos en Palestina fundan varios reinos, los más importantes fueron los de Saúl, David y Salomón. Cuando muere Salomón en 1030 el reino se divide en dos: al norte el reino de Israel (nombre que toma Jacob después de luchar con un ángel), y al sur el reino de Juda (4º hijo de Jacob con el tiempo estos reinos divididos bajo el dominio de otros pueblos los israelitas fueron conquistados por los sirios, y los judíos por los babilonios (el nombre de judíos proviene del reino de Judá).

El rey Ciro de Persia les permite reunirse, pero continuan las luchas por el territorio y los egipcios, sirios y finalmente los romanos conquistan Palestina.

Durante el tiempo del Imperio Romano nace Nuestro Sr. Jesucristo, y es en Palestina donde realizó principalmente sus milagros y enseño su doctrina. En el año 70 a 135 de nuestra Era, el pueblo judío se revela contra los romanos, como consecuencia de estas lucha Jerusalén es destruida, y da la Diaspora Judía, es decir la dispersión de este pueblo por todo el mundo...

[illegible] 1948 logran regresar a [illegible] constituyen el Estado [illegible] sus fronteras son arbi- [illegible] luchas entre judios y [illegible] constantes. Jerusa- [illegible] dividida en dos: Israel y [illegible]

SOLICITO CONTADOR PUBLICO, PASANTE O TITULADO

AMBOS SEXOS

EXPERIENCIA MINIMA 1 AÑO.
PRESENTARSE CON SOLICITUD ELABORADA A PROLONGACION PREPARATORIAS No. 27 (A UN COSTADO CENTRAL CAMIONERA). LUNES 26 Y MARTES 27 DE 17 A 19 HORAS.

IMPRESORA DE NAYARIT

12 de Octubre No. 194 Sur
(FRENTE AL MOLINO)
Tel. 3-45-74

VENDO terreno ubicado en col. Lomas de la Cruz, inf. Tel. 2-75-83

Se vende lote 4 x 25 mts. Zapata 923 y Flores Magón. inf. Tels. 2-14-89 y 2-91-33

Compro Terrenos Grandes

Suburbanos de Tepic. Desde 5 hectáreas. Recibo ofertas y datos en inmobiliaria Mont Robert S.A. de C.V. Plaza de Alica local 27 "B" tel.: 3-28-84 Tepic, Nayarit.

Yesca
DOMICILIO
Av. México 132-A sur.-2

PARA SUS REUNIONES IMPORTANTES YA HAY UN BUEN LUGAR

BAR
Fuente de Sodas
Restaurante

DESAYUNOS ,COMIDAS Y CENAS DE LO MEJOR

# Va de Cuento

A veces nuestros viejos revolucionarios no todos por supuestos, tienen serios problemas con sus hijos o, como se dice, con sus "JUNIORS".

Resulta que los "JUNIORS", gestados bajo las balas y el olor a pólvora han crecido hasta hacerse hombres, lo cual los coloca en el campo de la actividad. Y sucede, que imbuidos de las pláticas de sus revolucionarios padres o como podrían llamarse para estar a tono, de sus "SENIORS", se sienten un tanto obligados en la tarea de llevar adelante la Revolución.

Pero se enfrentan a un obstáculo insalvable: sin menoscabo a la gloria paterna, sus progenitores ya no son aquellos que se relatan así mismo héroes de cien batallas, sino por el contrario, prósteros y respetables hombres, preocupados por dejar prosapia a su linaje y fortuna asegurada.

Así por ejemplo, el general Jacinto B. Treviño ha tenido que llamarle seriamente la atención a uno de su vástagos a quien le dijo:

"Hijo mío, es verdad que yo fui a la lucha armada defendiendo los principios de nuestra Revolución; como lo es que luché por el sufragio efectivo no relección: pero debes comprender que en la época actual, para tener éxito en la vida, has de seguir mi ejemplo:

VETE SIEMPRE A LA CARGA............

Encontrábanse en cierta ocasión en un sitio ni revelado por la censura; pero dentro de los límites de éste cada vez más reducido globo terráqueo, un Ruso, un norteamericano y un Oaxaqueño.

Lo tres estaban dotados de fuertes dosis nacionalista y en la mesa alrededor de la cual se sentaban había una copa de bourbon una de vodka y otra de mezcal de olla.

Nosotros, dijo el ruso, ya mandamos al estratosfera a una perrita y las hemos recuperado vivas, dio un sorbo a su copa y arrellenó en su asiento muy ufano.

El Norteamericano esbozó una sonrisita irónica y CON CLARO AIRE de superiodidad informó:

El Tio Sam envió una monita a una a una altura muy superior y casi alunizaron a nuestro satélite; pero nuestros científicos las hicieron regresar.

Humm dijo el oaxaqueño, eso no es nada. El ruso y el norteamericano, a uno, se volvieron con asombro e indignación al verlo.

Conciente del estupor que había causado, hizo una pausa, le dio un trago a su mezcal y se puso en la boca un granito de sal de gusano y continuó: Nosotros tenemos un chango en Oaxaca que siempre anda en la luna y sólo de muy en vez baja a despachar al Palacio de Gobierno.

# Congreso Nacional de Matemáticas en la UAN

POR LORENA HERNANDEZ

A fin de analizar las posibilidades de crear una maestría y un doctorado en matemáticas en la Universidad Autónoma de Nayarit (UAN), el próximo viernes 30 de los corrientes dará inicio la décimo segunda reunión de coordinadores de nudos de matemáticas.

Arturo Peña Arcadia, coordinador del nudo regional del Programa Nacional de Formación y Actualización de Profesores de Matemáticas (PNFAMPM) en la UAN, señaló que en tal congreso participarán setenta catedráticos.

La reunión tendrá representantes de 22 universidades y catorce tecnológicos de todo el país y se registrará en la Biblioteca Central de la UAN el propio día de la inauguración y el sábado 31 de marzo.

Peña Arcadia informó que el PNFAPM es un programa implementado hace cinco años por la Secretaría de Educación Pública (SEP) con el objetivo de mejorar la educación de los maestros que imparten la materia de matemáticas desde nivel elemental hasta superior.

Dijo que además se analiza la posibilidad de crear en la UAN especialidad, maestría y doctorado en matemáticas en un lapso corto de tiempo para que se capaciten los propios catedráticos de Nayarit, así como los profesores de secundarias y primarias.

**DE OPORTUNIDAD vendo maquina de hacer mosaico con todo y moldes. Inf. al Tel. 3-19-10**

# Tepoztlán

POR: GUSTAVO GUERRA

MEXICO, D.F. (AMI).- Entre la Ciudad de México, y la Cuernavaca, se encuentra el valle de Tepoztlán que tiene como punto de interés varias formaciones montañosas, que los antigüos pobladores consagraron a Tepoztécatl, actualmente se le llama Tepozteco.

En este hermoso valle se encuentra un pequeño pueblito, con todo el sabor de la tradición. En el centro existe un plaza donde se encuentra la iglesia principal, casi todas las calles están empedradas, sus habitantes son sencillos y muy amigables.

Su clima es muy agradable, ya que es ligeramente cálido, y su vegetación es abundante, especialmente en bugambilias, helechos silvestres, magueyes, yerbas, arbustos y nochebuenas.

Sobre el Tepozteco puede apreciarse una construcción muy antigüa, es una pirámide que se supone está edificada sobre los restos de otra construcción más antigüa aún. En estas montañas existen muchos de los legados de los indígenas que habitaron dicho lugar antes de la llegada de los españoles, en cada formación de piedra hay un leyenda sobre los dioses, y la manera en que vivían en esos sitios.

En el Tepozteco según la leyenda nació un niño héroe de una virgen que estaba destinado a ser el guía de Tepoztlán, en el momento de la conquista el mito indígena se funde con la fé católica y desde entonces la Virgen de la Natividad es la patrona del pueblo.

Existe también en el pueblo un hermoso convento que tiene aproximadamente 200 años, en el interior del recinto hay un patio central con grandes arcos en los dos pisos de la construcción. En la capilla del convento hay una bóveda labrada, y decorada con vitrales, esculturas y decoraciones de color blanco, azúl y dorado principalmente.

Junto al Tepozteco se siente el silencio, los siglos que están enraizados a las piedras milenarias que protegen a Tepozotlán.

Se renta local propio oficina. Inf. Tel. 2-18-96 tardes.

W.V. Sedan 1983 bu estado, barato. Inf. T. 3-23-90 ó 2-19-34

EN TEPIC... BUFALO
PUEBLA VERACRUZ COLIMA CURANGO CULIACAN TAMPICO POZA RICA HAMBURGUESAS LERDO TUXPAN GUADALAJARA TORREON JALAPA
Orgullosamente mexicanos! INVITA
- HAMBURGUESAS GIGANTES AL CARBON
- PIZZAS
- PAPAS A LA FRANCESA
AV. INSURGENTES No. 288 Pte.
A ½ CUADRA DE LA ALAMEDA.

TALLER MECANICO DE JUVENTINO GOMEZ
TRABAJOS DE TORNO EN GENERAL
Soldaduras Eléctricas y Aluminio
RECTIFICACION DE MOTORES
Rectificadora de Superficies Torcidas
Contamos con Prensa para 100 Toneladas
San Luis 44 Sur Casi Esquina con Abasolo.
TELEFONO 2-16-51

BICIPARTES CORITA DE TEPIC
LE OFRECE BICICLETAS Y REFACIONES PARA TODA CLASE DE BICICLETAS Y MOTOCICLETAS.
CONTAMOS CON BUEN SERVICIO EN LA REPARACION DE SU BICICLETA Y MOTOS.

GT TIOGA
PARTES DE BICICROSS
AV. MEXICO No. 337 NTE. TEL. 2-94-10
AV. ALLENDE No. 95 PTE. ESQ. PUEBLA TEL. 2-31-34 TEPIC, NAY.

TRANSMISIONES AUTOMATICAS
VENTA DE TRANSMISIONES Y PARTES PARA TRANSMISIONES DE TODAS LAS MARCAS
"TORRES BARRON"
AV. INSURGENTES 640 PTE. TEPIC, NAY. TELS.: 2-60-93 2-61-91

Estas vacaciones ¡Agarre bien las curvas!
No derrape por ahí, con unas llantas en mal estado... mejor arránquese hoy mismo a su distribuidor EUZKADI RADIAL T/A

Euzkadi Radial T/A
Agarre su hielera en la compra de dos llantas
PERMISO EN TRAMITE SECOFI 1220 OFERTA VALIDA HASTA AGOTAR EXISTENCIA
20% de Descuento en:
TODOS NUESTROS SERVICIOS
hasta abril 12
Servillantas del nayar s.a. de c.v.
P. SANCHEZ Y ABASOLO TELS. 3-52-52 Y 3-52-22 APDO. POSTAL No. 309
C.P. 63000 TEPIC, NAYARIT
En la presentación de este cupón y su automóvil, le regalamos un calendario del Mundial Italia '90

DISTRIBUIDORA DE MATERIALES macasa S.A. DE C.V.
CEMENTO · VARILLA · CALHIDRA
ALAMBRON · ALAMBRE RECOCIDO
ASBESTO · CASTILLO PRE-FABRICADO
SERVICIO RAPIDO A DOMICILIO
AV. REY NAYAR Y EGIPTO COL. H. PROVINCIA TELS. 352 80 Y 340 20
CARRET. INTERNACIONAL ESQ. CON CHE GUEVARA COL. 2 DE AGOSTO TEL. 383 32 TEPIC, NAYARIT

CASA DE CAMBIO "NAYAR"
Han iniciado sus operaciones otorgando los siguientes servicios:
COMPRA-VENTA de Monedas de Oro y Plata.
COMPRA-VENTA de billetes (dólares) mejorando cotizaciones Bancarias.
Cambio de cheques personales, giros telegráficos, postales, etc. aplicando porcentajes moderados.
Contamos con equipo para detectar la autenticidad de los billetes (dólares).
Antes de realizar sus operaciones, sugerimos nos visite.
NUESTRO LEMA
SERVICIO SERIEDAD SEGURIDAD
HORARIO CORRIDO De 9 A.M. a 8 P.M.
San Luis 114 Nte. Tepic, Nay., Tel 2-00-15

DR. FCO. J. VALERIO HANDAL
MEDICINA INTERNA
Gastroenterología Electrocardiografía
U.A.G. U.N.A.M.
Post-Graduado Centro Hospitalario 20 de Noviembre ISSSTE
Horas de Consulta de 16:00 a 20:00 Hrs.
Consultorio: Hidalgo 149 Pte.
Tel. 2-49-39 Radio Tel. 2-33-05 Clave 776
Domicilio Particular
Calle Genova 8 Cd. Valle